

**Y FINALMENTE, GALERIAS PRECIADOS**

Galerías Preciados venía funcionando en Don Benito casi desde los comienzos de Galerías Preciados, pues empezó como oficina de venta por correspondencia. En Badajoz se inició en Octubre de 1.948, aunque sus nuevas y modernas instalaciones no datan más que de 1.973.

Rumasa, al adquirir Galerías Preciados, adquirió también ambas tiendas. Con su activo y con su pa-

sivo. Y con su personal: 198 empleados en Badajoz y 8 en Don Benito, total, 206.

**1.158 EXTREMEÑOS "FUNCIONARIZADOS" POR LA EXPROPIACION**

Total, que extremeños, digamos, "funcionarizados", hasta ayer empleados de Rumasa, y hasta Dios sabe cuándo trabajadores para un holding hoy en poder del Estado, son 1.158.

Los 432 del Banco de Ex-

tremadura. Los 28 de Vinícola del Oeste. Los 300 de Hispano-Alemana de Construcciones. Los 162 aproximadamente de Seguros Atlas y Minerva. Los 30 del Banco Atlántico. Y los 206 de Galerías Preciados.

1.158 extremeños hoy por hoy, para bien o para mal, lo que se dice "funcionarizados".

D. T. N.

Lea en el próximo número de **ALCÁNTARA**

**EL TABACO** que Cáceres produce y que Cáceres fuma... y los dineros que deja.

# DE PUEBLO α PUEBLO

## ALMOHARIN, PASADO, PRESENTE, ¿Y FUTURO...?



mento artístico nacional. La configuración de la Iglesia es de tres naves, con tres entradas románicas y conserva un legado formado por auténticas joyas, como son los dos retablos barrocos de madera policromada y con numerosas figuras, entre las que se destacan cuatro imágenes talladas en madera: "El Salvador", "Cristo Yacente", "Cristo Crucificado" y un Arcángel. También se conservan dos cálices y una custodia, en plata repujada, de gran valor. Hay que destacar, por su antigüedad y su valor, las ropas rituales, algunas de ellas llevan la Cruz de la Orden de Santiago. Así como varios libros, entre los que sobresale dos Rea-

Almoharín, la villa de Almoharín, situada a cinco kilómetros de Cáceres, por la carretera de Medellín.

La carretera comarcal 520, ni buena ni mala, ni la mejor ni la peor de las que existen en la provincia, esconde a Almoharín tras una curva y aparece ante los ojos de forma casi violenta; luego la dicha carretera transcurre por el perímetro del pueblo, adornada por los altos eucaliptos y separando las últimas casas de los primeros cercados.

Almoharín antiguamente pertenecía al término municipal de Montánchez, pero separado de dicho término municipal, según consta en un documento llamado "Libro de Becerro", fecha-

do el seis de Julio de 1.596 y firmado por Felipe II, y en el que se contienen los términos municipales y los derechos y jurisdicción de los habitantes de la villa de Almoharín.

Lorenzo Collado, concejal del Ayuntamiento lo enseñó, con sumo cuidado, pues es valioso patrimonio del pueblo. Este libro, forzado en uso, fue expuesto en la Primera Semana Cultural en Almoharín en 1.982, y una de las mayores preocupaciones hoy es realizar un estudio sobre él y restaurarlo.

Almoharín tiene una Iglesia que data de los siglos XVI y XVII, que en principio fue declarada monumento artístico provincial y posteriormente monu-

*Patrona de Almoharín*

### **LA VIRGEN DE SOPETTRAN, QUE QUIERE DECIR "BAJO PIEDRA"**

*El origen del culto a la Virgen de Sopetrán en Almoharín, está perdido en el tiempo, se remonta a épocas lejanas, que podemos situar sobre el siglo XI.*

*Cuenta la tradición que la Virgen de Sopetrán, que quiere decir "bajo piedra", empezó a venerarse en la Ermita situada a cinco kilómetros de la villa, en tiempos del Rey moro Amenón, cuyo hijo, el príncipe Ali-Maymon, estando en el valle de Solanillos, próximo a Hita, se convirtió al cristia-*

una villa donde sus habitantes viven preocupados por los problemas propios de hoy. Un pueblo que vive del campo, de sus productos, de unos hombres entregados al campo, como Adrián Marcos, pequeño agricultor, con una familia que alimentar y un campo no le da para mucho; Adrián se deja la vida poco a poco labrando sus tierras y todo aumenta de precio, menos sus productos, y eso cuando te los recoge la fábrica o cuando por fin te los pagan. Se vive jodiamente nos dice con un tono entre cansado y triste.

Pedro Jaraíz también es pequeño agricultor. Trabaja secano y regadío y no está de acuerdo con los precios de los productos agrarios, que no pagan el producto lo suficiente, por otro lado la maquinaria está cara, los intereses de los

les ejecutorias de Carlos III y Carlos IV y un libro de bautizos que data de 1.549.

Unas de las mayores preocupaciones del párroco es la actual situación de la Iglesia que se encuentra en estado de deterioro avanzado y amenaza a ruinas, Juan Núñez, el párroco, pondera lo lamentable de un monumento tan valioso se deje caer sin que se haga algo por evitarlo.

También se han encontrado restos de vasijas y platos, pertenecientes a una necrópolis de la época del Bajo Imperio (siglo IV), cuyo estudio ha realizado el director del museo provincial, Alvarez Rojas, dichos restos han sido cedidos al museo para su exposición.

#### ALMOHARIN, HOY

Pero Almorharín no sólo es historia, Almorharín es

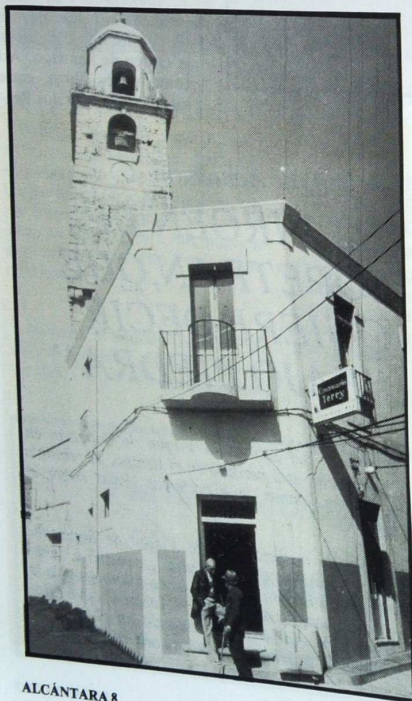

ALCÁNTARA 8



*nismo; perseguido por su padre, vino a refugiarse en el lugar, donde hizo bendecir una mezquita que ya existía.*

*Encontramos en la Ermita de Nuestra Señora de Sopedrán en Almorharín cuatro grandes lienzos que representan los hechos más culminantes de la vida de Ali-Maymon, desde que se convirtió al cristianismo por mediación de la Virgen y en las inscripciones de los lienzos consta que fue recibido en Roma por el Pontífice León IX y que más tarde, cuando regresó, fundó los santuarios de Sopedrán, el de Hita y el de Almorharín.*

*Así, pues, habiendo regresado Ali-Maymon de Roma en el año 1.054 y fallecido en el 1.070, puede fijarse como época de su fundación y el inicio del culto a la Virgen de Sopedrán en los años comprendidos desde el regreso de Roma al fallecimiento de Ali-Maymon.*

*La imagen de la Virgen venerada en la Ermita de Almorharín, de buen gusto, como puede apreciarse en los detalles de la misma, es una talla de madera de un metro veinte centímetros de altura, conservada en buen estado a pesar del transcurso de los años. Sostiene en brazos al Niño y en una de las manos tiene asida una cesta de frutas.*

*Entre los actos realizados en su honor destacan la Romería de la "Velada", organizada por la Hermandad y Cofradía de Nuestra Señora de Sopedrán el lunes después del domingo de Resurrección y las fiestas mayores de Almorharín en su honor los días 15, 16 y 17 de Agosto.*

*En torno a estas fiestas organizadas por el Ayuntamiento de la localidad, se celebran actos tanto profanos como religiosos, que invitan a unirse y respirar el aire alegre y desenfadado de la celebración.*

E.

préstamos son altos y el abono y el propio trabajo, dice Pedro no le falta a uno de comer, pero que el campo necesita otra cosa.

La situación en el sector ganadero tampoco está muy bien. La sequía y la falta de pastos, son problemas que les afectan y que repercuten en el ganadero, Trejo Avila, para que su ganado beba, tiene que llevar el agua a lomos de un burro y se queja también de la falta de suministro de piensos por parte del S.E. M.P.A., lo que supone un encarecimiento del kilogramo de pienso de una tres pesetas al tener que com-  
párselo a los almacenistas.

Almorharín es un pueblo típicamente agropecuario, donde el sector agrario ocupa a el setenta y nueve por ciento de su población activa y donde el noventa y dos por ciento de las explotaciones son pequeñas y poco mecanizadas, 24 tractores en todo el pueblo, dos cosechadoras autopropulsadas, tres trilladoras, dos empacadoras.

Los cultivos habituales son en regadío, maíz, tomates y pimientos, que se industrializan en Miajadas y Montijo; en secano, cereales trigo, centeno, cebada. Como producto típico, los higos, que la Cooperativa "El Salvador" comercializa a diversos mercados españoles e incluso extranjeros.

Dentro del sector ganadero destaca en primer lugar el ganado ovino, con cerca de cuatro mil cabezas, frente a las casi mil del vacuno, y a las doscientas cincuenta de caprino. A pesar de ello el veterinario titular Diego Morgado se queja de que sólo le llaman para casos graves, cuando ya se ven en la imposibilidad de poder curar al animal.



La sequía, la crisis económica, los precios de los productos, están repercutiendo sobre el sector y en la zona de Almorharín, donde antes los obreros agrícolas no solían tener problemas para encontrar trabajos eventuales, o de temporada, se encuentran ahora mucho paro, como es el caso de José Moreno, soltero, que lleva más de un año sin trabajo, malviviendo del paro comunitario y con la esperanza de que los tiempos mejoren y que trabajar no sea un raro lujo difícil de encontrar; también es éste el caso de Luis Jiménez, casado y con hijos, trabajando cuando llega el dinero del paro comunitario y cuando se acaba, preocupado por la llegada del próximo envío.

En Almorharín los parados oscilan alrededor de unos cien, en su mayoría de edades comprendidas entre los treinta y sesenta años; la jornada de paro comunitario se paga a 1.033 pesetas. Se trabaja cuando hay dinero y hasta que este se acaba; se trabaja en pavimentar calles, en general en obras de carácter municipal, de las que se beneficiaban todos los vecinos de

del parado.

#### RESIDUOS ARTESANALES

En Almorharín también se encuentra otros tipos de trabajos, como el de la forja. Juan Antonio Crespo es un artesano del hierro,

Almorharín. Algunos de estos parados, desde luego tienen sus cosillas; un par de vacas o alguna oveja, un "cacho de huerta", en general pequeños aprovechamientos marginales, que hacen un poco más llevadera la economía familiar

#### Almorharín y sus higos

## IMPORTACIONES MASIVAS PONEN EN PELIGRO LA RIQUEZA DEL PUEBLO

*Almorharín es conocido dentro y fuera de la región por su fruto más característico, el higo, cuya producción media anual asciende a 500.000 kilos, de los cuales unos 250.000 son selectos, destinados a la manipulación y posterior empaquetamiento para abastecer los mercados de Cataluña, Valencia, Galicia e incluso algunos años el de Venezuela; otros 250.000, de inferior calidad, se destinan a la fábrica de Don Benito (Badajoz) para la producción del pan de higo.*

En el año 1.966, algunos productores creyeron la conveniencia de agruparse y ese mismo año aparece la Cooperativa de Higos "El Salvador", con trece socios. En la actualidad cuenta con doscientos cincuenta, que representan al noventa y ocho por ciento de los productores.

En su trayectoria, la Cooperativa lleva concluidas diecisiete campañas, comprendiendo cada una de ellas los meses de octubre y noviembre. Los beneficios que aportan al pueblo son estimables; pues por una parte el productor ve fortalecido el precio, así como una seguridad en la venta de su producto, y por otra, la clase obrera encuentra un trabajo en torno al proceso de manipulación del higo.

En la última campaña, la Cooperativa ha tenido empleados a ciento veinte obreros entre los que ha repartido 3.200.000 pesetas, cifra inferior a la de otros años debido al problema de la invasión del higo turco, que en la campaña 82 se ha presentado acuciante.

Según informe del secretario de la Cooperativa, Fernando Acedo, en 1.982 la entrada del higo de Turquía en España ha sido masiva, elevándose la cifra a 2.000.000 de kilos, que han incidido naturalmente en la región catalana, principal mercado de la Cooperativa de Almoharín. Las consecuencias han sido nefastas, tanto para los trabajadores.



ALCÁNTARA 10

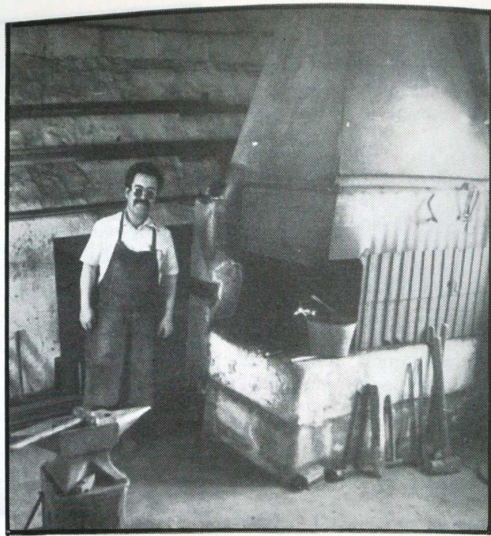

al que da forma con sus manos, a golpe de martillo, hasta convertirlo en un objeto de arte, como antiguamente se hacía, con paciencia y con la tranquilidad que dan los años de experiencia. Los trabajos que realiza son verjas, rejas, artículos de decoración como maceteros, moldes para hacer dulces, estrébedes...

Pero Juan Antonio tiene que compaginar este trabajo de artesanía con la realización de puertas metálicas, porque de estos trabajos de artesanía no le proporcionan muchos ingresos.

El destino de sus obras suelen ser Almoharín o los pueblos de alrededor, para Juan Antonio la artesanía no se pierde, ya que el artesano siempre es artesano y sus trabajos se valoran, aunque no se vendan mucho. En general le va bien, porque Juan Antonio es un entusiasta de su oficio, a pesar de ser duro.

El último trabajo de artesanía que realizó ha sido la verja para la portada

principal del Cementerio de la localidad.

La compra en Almoharín no plantea muchos problemas, pues se encuentra de todo. El abastecimiento llega de Miajadas.

Agueda Naranjo, ama de casa, piensa que verdaderamente no es muy problemático comprar en el pueblo, aunque el mayor inconveniente es la ropa, para lo cual se suele desplazar a Cáceres o Miajadas.

Por supuesto, no podía faltar algo tan popular como el mercadillo que se monta dos veces por semana, los martes y los viernes, días que aprovechan las amas de casa para hacer su compra semanal. Su cesto acoge jubilosamente la pesca fresca, "cachivaches", frutas y verduras y no faltan los regateos bromistas entre las amas de casa y los tenderos, que ocurre en Almoharín al igual que en los mercadillos de cualquier otro pueblo.

#### LA JUVENTUD DE ALMOHARIN

Los jóvenes deben salir a estudiar fuera, a Miaja-

das para BUP, y Formación Profesional, o también a Montánchez. Así sucede con Germán Jaraíz y Manuel Machado, estudiantes de F.P. en Miajadas, que no tienen graves problemas, pues reciben subvención del Ministerio para desplazarse al lugar de estudio.

Germán es delegado de una asociación cultural, a la que también pertenece Manuel y explican las ambiciones de esta asociación para la formación y ocupación de la población de Almoharín.

Entre estas actividades destacan las culturales como la pintura, representaciones de teatro, ajedrez, y en las deportivas el fútbol, baloncesto o ping pong.

En estos momentos se están organizando campeonatos de ping pong y ajedrez y se intenta una semana cultural. Pero el problema más grave es la falta de dinero para llevar a cabo las actividades, dependiendo de subvenciones de instituciones provinciales o del Ministerio de Cultura, lo que les impide en estos momentos hacer realidad deseados proyectos como un laboratorio fotográfico, como una escuela de

teatro y otra de danza general, así como para editar un periódico a nivel local, ya preparado pero a la espera de encontrar fondos que hagan posible su publicación.

También les preocupa la escasa dimensión del local donde desarrollan sus actividades, insuficiente para la labor que se pretende llevar a cabo, la biblioteca, poco numerosa y deficiente para los deseos.

Para otros jóvenes el pueblo no tiene mucho ambiente. Sólo en verano y en fiestas se divierte la gente. Esta es la opinión de Miguel Angel, que estudia en Don Benito tercero de BUP y que pasa durante el curso sólo algunos fines de semana en casa y que encuentra que para la juventud no hay muchas actividades, lo que provoca en ésta un proceso de marginación social.

Cándido Cortés, titulado en Magisterio y actualmente en paro ha tenido que volver al pueblo y montar un pequeño negocio de droguería y fotografía, confiesa que temía volver al pueblo al acabar la carrera, pero se ha dado cuenta de que sus temores eran infundados y que vivir allí



es incluso un lujo.

#### LOS ANCIANOS

Los pensionistas tienen un local, con un pequeño bar, atendido por Luis "El Jarero", al cual acuden entre cincuenta o sesenta pensionistas a jugar la partida o ver la televisión.

En una mesa hay un grupo sentado tomando unos vinos. Son tres pensionistas que charlan tranquilamente; Fulgencio, Nicasio "el churrero" y Manuel. Para ellos el pasar el tiempo charlando en tertulias sobre política, sobre la juventud, sobre el pueblo, sobre los hechos más

importantes acaecidos últimamente, "echar unos vasos", la partida de cartas o de dominó, o pasear por la carretera. Todo esto es hoy su forma de vivir.

#### TODO PASA

Castro Jaraíz y Enrique Moreno opinan que el pueblo no ha cambiado, aunque algunas tradiciones se han ido perdiendo. Sentados en la plaza en el lateral de la Iglesia, descansando de una vida de duro trabajo, añoran los "poyos" que allí había y que un día desaparecieron.

E. T. NAVARRO.

*que ha visto reducidos los días de trabajo, como para los empresarios que han visto una baja considerable en el precio respecto al año anterior, que llegó a ciento diez pesetas por kilo. Toda una partida de higos clasificados como selectos, ante la falta de demanda, tuvieron que enviarse a la fábrica de Don Benito y vendidos como malos; de ahí la falta de generación de trabajo y su inferior precio.*

*Los productores, los obreros y todo el pueblo en general, que se ve afectado directa o indirectamente por el problema que repercute en toda la economía local, piden una toma de posición por parte de los parlamentarios extremeños ante esta situación. En definitiva la clave está en el F.O.R.P.A., que debería conceder licencias de importación de menor cuantía y más distribuidas y nunca tan fuertes como la última, de 2.000.000 de kilos.*

R. M. ° A.

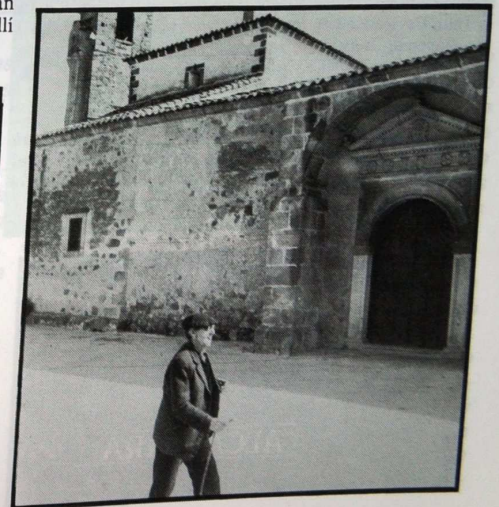

ALCÁNTARA 11