

nes están muy distantes unos de otros, y esto hace necesario el aumento de personal.

El cuadro médico se reúne periódicamente en sesiones clínicas, logrando así una coordinación que antes no existía; a nivel laboral también se discuten con periodicidad regular los asuntos con el Comité de Empresa.

Setecientas cuarenta camas, en las que duermen en la actualidad seiscientos cincuenta enfermos, contando los trescientos aislados, y cuyo cuidado de una u otra forma se encuentran doscientos veintiocho empleados.

Quince millones de pesetas le van a dar una cara nueva de inmediato a las instalaciones un tanto deterioradas por el uso y teniendo en cuenta las características de quienes las ocupan.

Es deseo de la Presidencia que las obras de restauración se lleven a cabo de forma inmediata, así como la regularización de aquellos servicios que por una u otra causa no funcionan con normalidad.

—Es importante que los enfermos no se encuentren abandonados y tengan acceso a la Residencia Sanitaria mediante un acuerdo con la Seguridad Social. De momento el delegado territorial de Sanidad, Telesforo Torres, está en vías de conseguir un recetario del SOE.

y muy escasos hasta Madrid.

Con la de Membrio, distante 30 Km. de la localidad cabeceira, se cubrió más esa necesidad, pero sigue siendo insuficiente.

En cuanto a lo que pueda estimarse como negocio, el precio que se mantiene por Km. es de 20,70 ptas., según convenio con la Seguridad Social.

Nos consta que ese grupo de taxistas que contribuye la empresa que mantiene esa ambulancia actual, ha

solicitado otra más, que es de justicia le sea concedida, ya que la primera se avejenta y con sólo dos, como ahora, en toda la extensa comarca, no es posible atender con urgencia y eficacia los casos que surgen. ¿Qué será de las comarcas cacereñas que todavía no cuentan con ninguna?

ANECDOTAS

Por orden de enfermedades graves, la ambulancia es uti-

lizada, en primer lugar, por enfermos con apendicitis aguda; en segundo lugar, por parturientas; en tercero, por accidentes del tráfico y laborales y, en último lugar, por enfermos diversos, tales como de úlceras perforadas y por afectados de corazón y riñón. Muchos de los transportados fueron atendidos en el viaje con goteros, transfusiones y con oxígeno.

En la ambulancia de Valencia de Alcántara han nacido once

reléticos retardados, del cabor nato de litio y su influencia en la agresividad, de crear una sección de encefalografía y epileptología...

—Y un hospital de día y de noche, en el que los enfermos mejor dotados física y mentalmente puedan realizar su vida normal de trabajo y someterse de noche a tratamiento.

Pepe NERIA

(Fotos: I. Sánchez Palma)

niños, convirtiéndose así el vehículo en improvisada Casa de Maternidad. Se ha dado el caso satisfactorio de que ningún enfermo de los muchos transportados haya muerto en el viaje y hubo ocasiones en que el vehículo hubo de viajar por vericuetos y callejas en pésimo estado, en el caso de servicios a ciertos barrios de La Campiña.

Eustaquio LOPEZ

Foto Chamizo

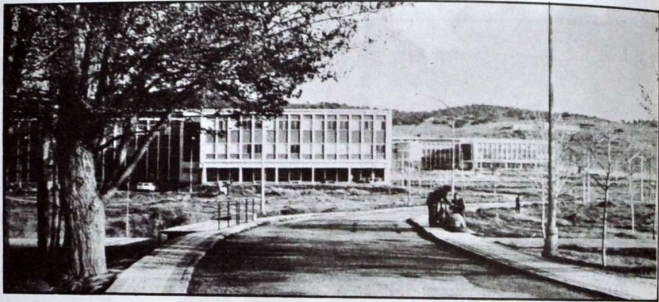
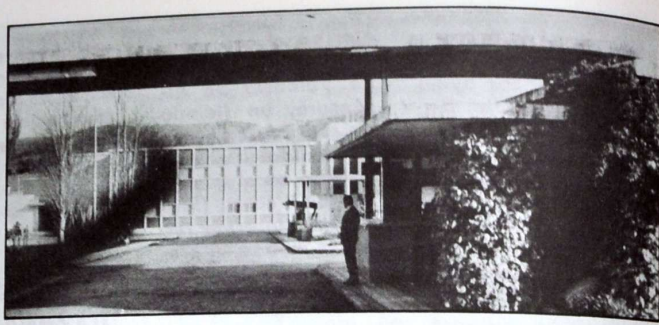

reportaje

preguntar
no es indiscreto

A MANUEL BERMEJO HERNANDEZ

Manuel Bermejo Hernández, Presidente de la Junta Regional de Extremadura y Diputado del Congreso por Cáceres

—Sin salirse por peteneras y sin frivolidades ni demagogias, ¿de quién es Extremadura y por qué?

—Hay que matizar. Física-mente, de no muchas familias acomodadas que no viven en Extremadura. Económicamente, dado nuestro insuficiente desarrollo, de las entidades de Crédito que operan en la región. Políticamente, siempre se ha ofrecido Extremadura al poder central, a cambio de prebendas personales.

—¿Sabe usted realmente lo que hay en cada extremeño en particular y a lo que aspira Extremadura?

—En cada extremeño hay un sentimiento de defraudación, de sentirse olvidado que, colectivamente, se traduce en unas reivindicaciones y en un gran deseo de acabar con los agravios comparativos, para poder tratar de tú al resto de las regiones españolas. Existe fuertemente esa conciencia regional reivindicativa de su situación socioeconómica.

—¿Qué supone o debe suponer ser Presidente de la Junta Regional de Extremadura?

—Supone un gran esfuerzo, porque está todo por hacer, a



la vez que una gran valentía, porque sin grandes competen-

cias todavía, con escasísimos recursos y ante una demanda social fuertísima, hay que inventarse diariamente soluciones, transmitiendo una gran ilusión que nos haga superar el desánimo, acostumbrando al pueblo extremeño a que defienda sus instituciones y que no sólo se acuerde de ellas para criticarlas o cuando las cosas marchen mal. Ser Presidente supone, pues, una gran carga muy descompensada, pero un trabajo apasionante para empezar a hacer región.

—¿Qué le ha dado a usted esa presidencia?

—Grandes preocupaciones, defraudaciones de no poder acabar con tantas injusticias y opresiones y, a su vez, la alegría de que no estoy solo, que son muchos los extremeños los que están dispuestos, primero, a que la región exista, pese a quien pese, y después a que la región progrese.

—¿Qué ha sacrificado e, incluso, qué debería sacrificar por ella?

—He sacrificado mi profesión, mis asuntos particulares, mi familia y mi salud. Extremadura, sin ninguna demagogia lo digo, es mi meta y se lo merece todo, y creo que en ese



Lo que sí se tiene que lograr es que cuando Extremadura sea también Comunidad Autónoma, se la respete a ella y a su Presidente lo mismo que al resto de las Comunidades Autónomas españolas, porque de no ser así habrá fallado el principio constitucional de la solidaridad y, precisamente, en estos días estamos preocupados por defender la Constitución.

—¿Qué está haciendo o qué piensa hacer, de pueblo extremeño hacia arriba y de Estado español hacia abajo, para que el

sentido he dado un ejemplo de luchar por, para y en Extremadura.

—¿Se atreve usted a compararse, y si se atreve hágalo, con Tarradellas, Pujol, Garaicoetxea, Escudero...?

—La pregunta tiene mucho fondo y no sólo se puede referir a cuestiones de protocolo. Hasta ahora en España hay dos Comunidades Autónomas y sus diferencias con los Entes Preautonómicos son abismales. Esa misma diferencia existe, por supuesto, entre sus Presidentes.



ALCANTARA 44



Estado español y pueblo extremeño otorguen un promedio razonable de dignidad al cargo que ahora ejerce?

—Al pueblo extremeño estoy intentando transmitirle esperanza e ilusión, a la vez que tengo una árdua tarea de crear conciencia regional. Estoy dispuesto a perderme en esa apasionante tarea. Voy a empezar por los colegios de la Región, explicando a los niños qué es Extremadura, qué es nuestro futuro Estatuto y qué queremos ser cuando seamos total-



mente autonómicos. Cuando este plan fructifique, los extremeños respetarán las instituciones, y entonces se habrá dado el primer paso importante. Al Estado español, y en su representación al Gobierno, le estoy continuamente exigiendo la dignidad que mi cargo se merece, primeramente potenciándolo con demandas firmes y razonadas de nuestras carencias y, en segundo lugar, exigiendo el respeto que las actuaciones de la Junta Regional de Extremadura se merecen. En este sentido creo que soy el



único Presidente Preautonómico que al Ministerio de Administración Territorial le ha presentado acciones concretas en este campo.

—¿Tiene usted un proyecto medianamente pensado y que resulte posible y mínimamente satisfactorio para Extremadura?

—No solamente un proyecto medianamente pensado, sino un proyecto planificado de actuación de la Junta para 1981, y de él se desprende cuál debe ser el proyecto futuro de Extremadura. En este proyecto en breves palabras, hoy por hoy, se enmarca en tres conceptos: Estatuto de Autonomía, Plan de Desarrollo Económico para Extremadura y lucha contra el paro.

—¿Con qué cuenta para llevarlo a cabo?

—Para llevar a cabo este proyecto tengo que contar, como es natural, con el apoyo, no sólo de los miembros de la Junta de Extremadura, sino de todo el pueblo extremeño. Tenemos redactado ya el anteproyecto de Estatuto de Autonomía y queremos recoger las sugerencias de todas las fuerzas sociales extremeñas, antes de su envío a las Cortes para su tramitación como Ley Orgánica. El Plan de Desarrollo para Extremadura se está ahora elaborando por un equipo técnico en colaboración con el Ministerio de Economía, y su programa para 1982-83-84 tendrá que estar terminado en el mes de junio. En cuanto a la lucha contra el paro, que en este momento es la mayor preocupación de la Junta Regional de Extremadura, tenemos que contar por supuesto con las ayudas del Gobierno a través del empleo comunitario, con los empresarios y entidades financie-

ras de la Región, con las Centrales Sindicales y, en resumen, con todos aquellos resortes que puedan terminar con esta lacra. El programa de la Junta para 1981 recoge puntualmente acciones muy concretas que estamos llevando a cabo.

—Si por las obras los conoceremos, también a los políticos, ¿por qué obra de las realizadas hasta hoy quisiera ser conocido y

por cuál no quisiera ser recordado?

—Yo quisiera ser recordado como el Presidente Autonomático que consiguió llevar a su región a una Autonomía plena, con reconocimiento de las carencias extremeñas a través de un reflejo en los presupuestos del Estado, como consecuencia de que el Plan Económico para Extremadura había sido una realidad.

Inaugurado el primer reactor de Almaraz

EL PRESIDENTE DEL GOBIERNO ANUNCIA QUE EL PLAN NUCLEAR SEGUIRA ADELANTE



El Presidente del Gobierno, Leopoldo Calvo Sotelo, inauguró el pasado día 28 de marzo, la central nuclear de Almaraz. Le acompañaron en el acto los Ministros de Industria, Ignacio Bayón, y de Agricultura, Lamo de Espinosa, así como el Secretario de Estado para la Información, Ignacio Aguirre.

El Presidente y su séquito fue recibido en la nuclear por don Lucas de Oriol, Presidente de Hidroeléctrica Española. Asistieron al acto el Presidente de la Junta Regional de Extremadura, Manuel Bermejo; el Presidente de la Diputación, Velázquez García; el Gobernador Civil, García

Tafalla, y otras autoridades provinciales y parlamentarios.

Calvo Sotelo anunció en Almaraz que «el plan nuclear seguirá adelante sin vacilaciones». También afirmó que le preocupaba el retraso de las centrales en construcción o programadas.

La nuclear de Almaraz pertenece a Hidroeléctrica Española, Unión Eléctrica y Sevillana de Electricidad. El núcleo inaugurado dispone de un reactor de agua a presión, tecnología Westinghouse, utilizando como combustible el bióxido de uranio enriquecido. La producción anual será de 5.500 millones de kilowatios.