

Afirman también que el mayor número de ingresos hospitalarios, para llenar esas dos camas y pico que hay para cada mil cacereños, los producen los aparatos digestivo y respiratorio. Y que es causa del predominio de la actividad laboral agraria, el mayor porcentaje de incapacidades permanentes, provienen de broncopatías crónicas y espondiloartrosis.

Epidemiológicamente estamos, dicen, a la par con el resto

AMBULATORIO DE LA S^{dad} SOCIAL



Aviso.

Para mejor poderles atender, se ruega a las madres que vayan a poner inyecciones a sus hijos que los traigan con el culo al aire para evitar pérdidas de tiempo.

Gracias

TINO
NERIA

Accidentes laborales

6.050 ACCIDENTES DE TRABAJO REGISTRO LA PROVINCIA EN 1980

Este reportaje se basa en los estudios y datos del Servicio de Higiene y Seguridad en el Trabajo, organismo a nivel provincial, que tiene como misión asesorar a los Centros de trabajo, respecto a una serie de medidas correctoras de los accidentes.

El organismo no tiene carácter punitivo ni sancionador, sino que persigue la concienzación del trabajador, mediante cursos de Seguridad e Higiene, Medicina Preventiva y Formación y Documentación, de la necesidad de trabajar con la máxima seguridad posible. Los datos que ofrecemos se consiguen partiendo del accidente en sí, rellenando unos partes

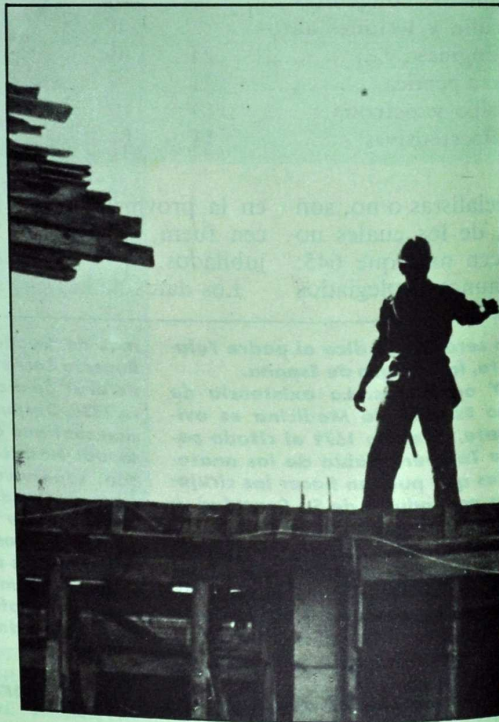

que se trasladan al Servicio de Higiene y Seguridad en el Trabajo; una vez codificados por éste, se envían a Madrid para la elaboración de una

del país, excepto en lo que se refiere a la brucelosis, que alcanza cotas muy altas en la provincia, y a la fiebre tifoidea.

Sobre la base de los últimos datos fiables, publicados por el INE, por grupos de edades el mayor número de defunciones tanto en hombres como en mujeres, ocurre en Cáceres entre los 70 y los 79 años. Por estado civil, más los casados en hombres y las viudas en mujeres. La muerte por suicidio, no excesivamente importante en la provincia, se la dan más los hombres que las mujeres y más los hombres solteros o viudos... Todo, en esto, más o menos normal. Y sin

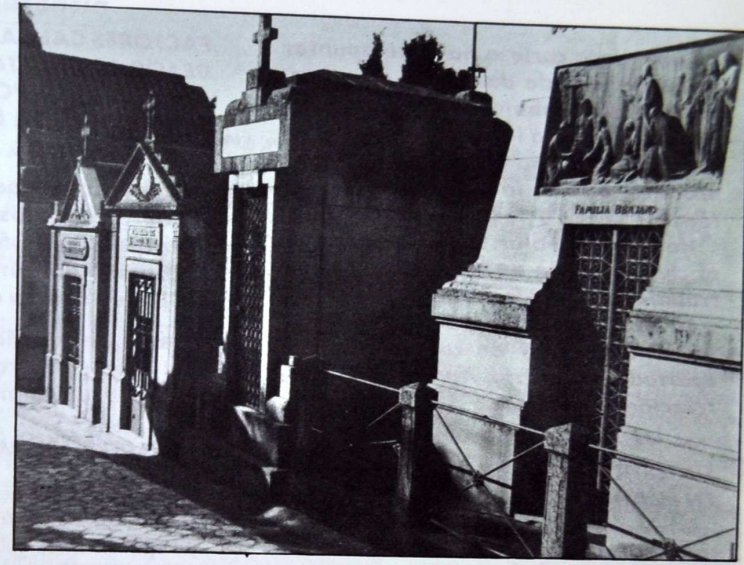

razones para alarmarse.

La alarma empieza cuando uno sabe que, anualmente, 9,63 de cada 1.000 cacereños vivos, mueren. En el resto de España, sólo 7,78 de cada mil españoles vivos. En Barcelona, nada más que 6,34 de cada 1.000 barceloneses. En Madrid, 5,83 de cada

1.000 madrileños. O sea, que los cacereños se mueren 1,85 por mil más que el promedio de los españoles; 3,29 más que los barceloneses; 3,8 más que los madrileños...

¿Por qué será...?

Domingo
TOMAS
NAVARRO

Los datos para este reportaje fueron obtenidos por un equipo de investigación encabezado por MARIA JOSE REBOLLO. Facilitaron informaciones la DELEGACION TERRITORIAL DE LA SALUD, INSALUD, INE, COLEGIO OFICIAL DE MEDICOS y el GABINETE DE PLANIFICACION Y ESTUDIOS SOCIO-ECONOMICOS de la Diputación Provincial.

serie de estadísticas que sirven como base para elaborar los informes anuales de siniestralidad provincial.

SINIESTRALIDAD PROVINCIAL EN EL PERIODO COMPRENDIDO ENTRE LOS AÑOS 1971 AL 1979

Al comparar los datos totales, tanto a nivel provincial como nacional, nos da un porcentaje del 0,80 % respecto al primero del segundo. En comparación con la población activa el porcentaje provincial respecto del nacional es del 0,94 %.

Haciendo la suma de la siniestralidad, más la población ocupada, y

calculando el número de accidentes sobre la base de 1.000 trabajadores (población ocupada) obtenemos los datos siguientes:

Indice provincial (de 1971 a 1979)	61,58 %
Indice nacional (de 1971 a 1979)	72,50 %

En este periodo la siniestralidad provincial es menos que la nacional. Sin embargo, se da la circunstancia de que mientras el índice provincial aumenta, el nacional disminuye. Según estos cálculos, hipotéticamente, en el año 1982 los índices a nivel provincial y nacional estarán igualados.

Como dato curioso hay que apuntar que a la hora de dar parte de un accidente de trabajo se concede más importancia a la lesión producida por el mismo que a la causa por la que se produce, que es lo realmente importante.

Hay que señalar también que casi el cien por cien de los accidentes de trabajo son debidos a fallos humanos.

La siniestralidad por Actividades se puede dividir en cuatro grandes apartados: Industria, Agricultura, Construcción y Servicios.

SINIESTRALIDAD EN LA PROVINCIA EN EL AÑO 1980

Total accidentes habidos ...	6.050
Accidentes con baja ...	4.714
Accidentes graves ...	70
Accidentes mortales ...	15
Accidentes sin baja ...	1.086
Accidentes in itinere (trayecto entre lugar de residencia y centro de trabajo) ...	250

Hay que destacar que el índice de accidentes ha disminuido un 12,83 % con respecto al año 1979.

ACCIDENTES MORTALES Y PORCENTAJES POR ACTIVIDADES

Agricultura ...	13,3 %
Construcción ...	40 %
Industria ...	13,4 %
Servicios ...	33 %

NUMERO TOTAL DE ACCIDENTES POR ACTIVIDADES

Agricultura ...	2.070
Industria ...	1.559
Construcción ...	1.368
Servicios ...	734
TOTAL ...	5.791

La diferencia de los 5.791 con los 6.050, corresponde a los accidentes in itinere, por salirse éstos del control establecido por el organismo que hemos citado anteriormente.

FACTORES CAUSANTES DE LOS ACCIDENTES DE TRABAJO (ENUMERADOS POR ORDEN DE IMPORTANCIA DE MAYOR A MENOR)

- Caidas al mismo nivel.
- Sobreesfuerzos.
- Proyección de fragmentos volantes.
- Caidas a distinto nivel.
- Choque contra objetos.

Hay que reseñar que el 25 % de los accidentes de trabajo tienen su incidencia en las manos.

DATOS COMPLEMENTARIOS

Los meses de mayor índice de siniestralidad son los de julio, agosto y septiembre, y los de menos febrero, diciembre y enero.

Fijándonos en los núcleos de población, los índices más altos se dan en Navalmoral, Plasencia y Coria. Durante los meses de recolección los mayores porcentajes corresponden al Valle del Jerte.

Las horas perdidas en el año 1980, a causa de los accidentes de trabajo, hacen el número de 343.488 horas. Aclarando que este número de horas se fija tomando como base unos baremos establecidos de antemano y que, por ejemplo, marcan un número de 6.000 horas de trabajo perdidas en los casos de accidentes mortales o un número de 6.000 horas perdidas por incapacidad total.

Decir, por último, que los Centros de trabajo suelen responder favorablemente a las medidas correctoras que les marca el Servicio de Higiene y Seguridad en el Trabajo y que, pese a ello, y debido a lo que anteriormente comentábamos de que la mayor parte de los accidentes de trabajo son debidos a fallos humanos, tristemente la siniestralidad laboral en nuestra provincia va cada día a más, pagando así un precio demasiado caro al progresivo desarrollo y a la técnica.

Francisco Javier HERNANDEZ DE CACERES

El Psiquiátrico de Plasencia

UNA APORTACION CACEREÑA A LA SANIDAD PROVINCIAL QUE CUESTA 200 MILLONES ANUALES

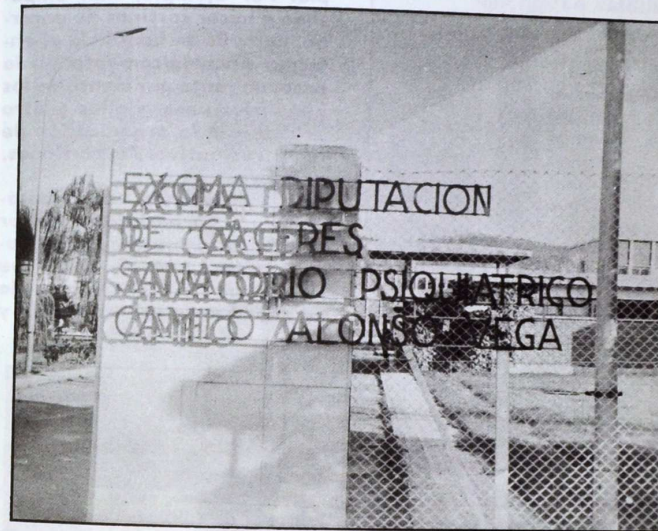

Un mundo incierto y en el fondo apasionante por la incertidumbre del estado constante del enfermo mental. El llanto, la indiferencia, la alegría sin razón, son las constantes que marcan profundamente el ambiente que se respira entre pacientes y médicos, entre monjas y enfermeras.

Seiscientas personas, hombres, mujeres y niños, dependen de otras doscientas veintiocho que velan por su bienestar, si bien se puede llamar a sus momentos de cierta normalidad.

Plasencia cuenta con el Hospital Psiquiátrico que la Diputación Provincial trata con el mayor de los cariños.

—Pero tenemos un problema muy grave —nos dice el director del Centro, José Luis Villagas—. De los seiscientos hospitalizados, hay trescientos «sanos», a los que las familias

o han desaparecido o no los quieren, y están ocupando el lugar que haría falta a otros, con el dineral que ello representa para la Diputación.



Es decir, que podríamos hablar de un hotel de lujo, más que de un Centro Asistencial, por las declaraciones que hace el primer responsable sanitario del Hospital. No se habla de cifras, porque es muy simple. No tienen más que multiplicar veinte mil pesetas mensuales por trescientos asilados eternos y añadir otras veinte mil por trescientos enfermos de verdad.

Ciento cincuenta enfermos pasan al año las puertas del Hospital Psiquiátrico, que a su vez las abre para que se marche un número parecido. En esto hay compensación. Pero, ¿y los asilados?

—Ese es un problema que nos quita el sueño a más de uno, porque, ¿qué haces con ellos? Si los mandas a casa, rápidamente se produce una reacción de los familiares o del alcalde del pueblo y a los cuatro días los tienes otra vez en el Centro. En muchos casos aprovechan la