

de pueblo a pueblo

CAÑAVERAL, UNA APUESTA CACEREÑA

reportaje

A mitad de camino entre Cáceres y Plasencia, sobre la "Vía de la Plata", se halla situado Cañaveral. Y el viajero que pasa por este pueblo y se decide a penetrar hacia el centro de la población se encuentra con una grata sorpresa, ya que descubre un lugar cómodo y agradable, tan diferente a lo que es la travesía. Para muchos, Cañaveral es un melón cerrado, feo por fuera y bonito por dentro, contrario a la mayoría de los pueblos, que muestran su mejor semblante a quienes a ellos se acercan.

POR LAS COMUNICACIONES NACIO Y POR LAS COMUNICACIONES VIVE

Las vías de comunicación han sido siempre, y continúan siéndolo ahora, fundamentales para la vida de los pueblos. El progreso, el estancamiento o la desaparición de las poblaciones está en función de las vías de comunicación que posean.

En el caso de la localidad que nos ocupa hay que asegurar que surgió porque existía una gran vía de comunicación, y ha permanecido en pie porque ha seguido la vía y empieza su progreso porque cuenta con su-

cientos para desenvolverse.

A mediados del siglo XIX cruzó el pueblo de Norte a Sur la carretera general Gijón-Sevilla, permaneciendo a la vez una colada para el tránsito de los ganados trashumantes y las carretas de la sal. El 8 de diciembre



de 1881 los reyes Alfonso XII de España y Luis I de Portugal inauguraron el ferrocarril Madrid-Cáceres-Portugal, dotándose a Cañaveral de una importante estación.

Con este hecho se inicia el desarrollo de Cañaveral, donde nacieron fábricas de hilar sedas, dos aceñas (molinos movidos por agua), doce molinos harineros, cinco de aceite y una tenería.

Fue en los últimos años del siglo XIX cuando asombró a propios y extraños el emporio de riqueza de la villa de 2.500 habitantes, y nacieron nuevas fábricas de harina, de pastas para sopas, caramelos, fábricas de corcho, de chocolates, de miel, de mosaicos, de torrefacción de

café.

Y hasta llegó a tener Juzgado Comarcal y otros servicios.

FEO POR FUERA, BONITO POR DENTRO

Quienes solamente cruzan Cañaveral, sin salirse de la carretera nacional 630, ven un pueblo, digamos, feo, antiguo y sin vida: cercados de adobe y casas de

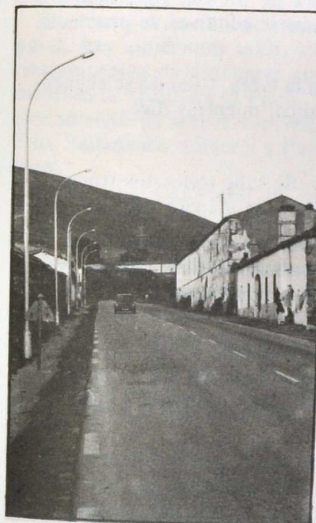

pobre aspecto, a excepción de un pequeño tramo. Pero se confunde quien juzgue por esta primera vista, pues Cañaveral por dentro es un pueblo acogedor y posee muchas cosas interesantes.

FRONDOSOS PAISAJES Y TIERRAS ARIDAS SE DAN LA MANO

El entorno de Cañaveral es encantador. Por el norte, la sierra de Arco, con 825 metros de altura en su cresta más elevada, poblada de frondosos arbustos y plantas aromáticas, con bastantes arroyuelos o pequeñas corrien-

tes de agua fresca y cristalina, que a veces es conducida a través de viejas cañerías y da lugar a deliciosas fuentes. También árboles frutales y otros que dan sombra. Olivos, pinos, higueras y otros.

Por el sur se extiende un paisaje totalmente diferente, formado por cerros y valles que quedan pronto secos, áridos, por el calor y la falta de agua.

LA FUENTE DE LA "REPUBLICA" PARECE LA DE LA DISCORDIA

En medio de ambos paisajes, donde la falda de la sierra termina y comienza la llanura, hay una fuente a la que popularmente se conoce como fuente de "la República", si bien su nombre oficial es el de fuente de "Valdemora". Está próxima a la carretera nacional y su agua, que baja desde la sierra, es medicinal, pues cura enfermedades del estómago y piel y engorda a las personas que la beben.

La fuente estaba vieja. El actual Ayuntamiento la adecoró a fin de que prestase un mayor servicio a los viajeros. Ciertamente son muchos los automovilistas que paran para refrescar sus gargantas, pero, dado el incivismo de las personas, los alrededores suelen estar tan sucios que la gente del pueblo reprocha a las autoridades que hayan preparado la fuente, antes apenas advertida. Y así se entablan frecuentes discusiones. Unos opinan que la medida adoptada es buena y otros que debería prohibirse que el viajero llegase hasta ella.

EL PUEBLO Y SUS GENTES

Las construcciones de Cañaveral son de una o dos plantas, muchas fabricadas con adobes y

tapia, que suelen ser las más antiguas; en la actualidad se emplean materiales modernos.

Las construcciones de tiempos pasados dan un aspecto singular al pueblo. La mayoría de las casas tiene patios y anejos, aunque poco a poco las dependencias dedicadas a la ganadería se van transformando en viviendas. Las chimeneas que se alzan en lo alto de los tejados son verdaderos monumentos; no se encuentran dos iguales. Parece como si existiera rivalidad al levantarlas o como si quisieran demostrar algo grandioso en las familias que las poseen. Aunque antiguas, están bien conservadas.

Dicen que los habitantes de Cañaveral son fríos, independientes y poco comunicativos. Según cuentan, San Pedro de Alcántara acudió una vez a predicar a Cañaveral y le fue tan mal que cuando se marchó del pueblo se quitó las zapatillas, mientras se las sacudía, dijo que de "Cañaveral ni el polvo".

Nuestra opinión es diferente. El cañaveralense es persona seria, pero agradable y, por encima de todo, muy trabajador y cumplidor de su deber.

LOS SERVICIOS DEL PUEBLO Y SUS NECESIDADES

Las calles de Cañaveral están muy bien pavimentadas y de ello se enorgullece el alcalde, Jaime Monroy González.

No puede decir lo mismo del abastecimiento de agua. Si el año viene lluvioso, es suficiente, pero si las lluvias son escasas, Cañaveral se queda sin agua. En la actualidad existen tres captaciones en los lugares conocidos por "La Madre del Agua" y arroyos de Cuadalcil y Manjona. Por otra parte, la infraestructura o red de tuberías del abastecimiento es antigua y se ha quedado corta.

Para solucionar el problema se está construyendo un panta-

Un pueblo que lee

MERCEDES, LA MEJOR VENDEDORA DE PRENSA

En Cañaveral llama la atención ver a mucha gente leyendo periódicos y revistas en la calle o en los bares, cosa que no es frecuente en los pueblos de nuestra provincia, donde apenas se lee. Esto se debe a Mercedes, una mujer que vende periódicos a todo el que se le cruza por el camino.

Mercedes Miguel, de 51 años de edad, quedó viuda hace años y se le ocurrió vender periódicos. Como la necesidad económica apretaba, puso todo su interés en este trabajo y hoy se ha convertido en una prestigiosa distribuidora de prensa, repartiendo a domicilio cuantos periódicos y revistas se editan en la provincia, la región y España.

Bien temprano empieza cada día la tarea. Cuando se encuentra con la gente, les larga un periódico, mientras dice:

—Hoy te toca leer este.

Mercedes hace que la gente lea. Se sabe todos los trucos, y cada día ofrece un periódico diferente, de manera rotativa.

Aparte intereses económicos, Mercedes está convencida de que un pueblo que lee es un pueblo culto y de que la prensa es un medio para elevar la cultura. Ella ambiciona a que su pueblo sea el más culto de la provincia.

Más de cien periódicos diarios consigue vender Mercedes. Las revistas semanales que despacha sobrepasan los dos centenares. Entre ellas, las del "corazón", política y desnudos son las que más vende.

También distribuye fascículos de enciclopedias, historia, ciencias naturales y novelas amorosas y de pistoleros.

En la localidad estiman a Mercedes. Agradecidos que son.



no sobre el arroyo Pizarrosa, cerca del pueblo. El presupuesto es de 24 millones de pesetas, de los que el pueblo tiene que pagar ocho, corriendo el resto a cargo de la Diputación Provincial.

Respecto al saneamiento, Jaime Monroy, sí, presume de que su pueblo cuenta con un buen servicio. Así también la electrificación, que tiene red nueva y suficiente. En cambio hay problemas con la limpieza y el Ayuntamiento ha tenido que ampliar el personal dedicado a ella. Antes eran las mujeres quienes barrían las calles.

En cuanto a medio de transporte, hay suficientes taxis, varias empresas de autocares que recorren la "Ruta de la Plata" y hay servicio de trenes con Madrid, Salamanca, Cáceres y Portugal.

Dicen que Cañaveral es un pueblo sano. Tal vez el clima influye en ello, pero así y todo tiene sus problemas. Los dos médicos y el ATS que atienden la sanidad local no tienen consultorio, y la incomodidad para los enfermos no deja de ser un incordio y Sanidad no parece dispuesta a prestar atención al tema.

LOS ESCOLARES TRANSPORTADOS COMEN EN UN PASILLO

La educación del escolar está atendida por un grupo de ocho unidades escolares y dos preescolares. Para las autoridades, el número es suficiente, pero la dotación no. El grupo escolar carece de comedor y los escolares que llegan al pueblo desde el campo o las barriadas se ven obligados a comer en un pasillo, con toda clase de incomodidades. Tampoco existen canchas deportivas ni laboratorios ni biblioteca.

En educación Cañaveral aspi-

ra a tener Instituto de Bachillerato o Escuela de Formación Profesional. El enclave así lo exige, ya que sería un buen servi-



cio para los restantes pueblos de la zona.

El total de alumnos escolares



que en Cañaveral se forma se eleva a 347 en el presente curso.

En Grimaldo, una de las barriadas, hay una escuela unitaria en la que se imparten los ocho cursos de la EGB.

LA CULTURA, POR LOS SUELOS

Si las personas de Cañaveral quisieran cultivarse culturalmente no podrían hacerlo, a no ser que empleasen sus propios medios, como ocurre ahora. No hay bibliotecas y no existen campos de deportes. La carencia de medios económicos acabó incluso con la iniciativa del campo de fútbol que empezó a construirse.

Pese a todo, en Cañaveral se lee mucha prensa. Es quizá uno de los pueblos donde mayor número de periódicos y revistas se venden.

La juventud, según manifestaron Antonio, Baldo, Enrique, Rodolfo y Pablo, componentes todos ellos de un grupo musical, se aburre como ostras. Ellos, que salen a tocar a los pueblos, ven otro ambiente. Ante la carencia de actividad, el "porro" atrae la atención de muchos y, como dato tristemente curioso, tenemos que asegurar que la joven es la más aficionada.

Sin embargo, la juventud está unida y participaría en cualquier iniciativa, pues no existen en ella diferencias de clases sociales o políticas que les enfrenten. Pero en la actualidad con lo único que puede contar esta juventud es con un cine, una discoteca y un salón de juego de billar.

EL TERMINO

El término municipal de Cañaveral mide 8.405 hectáreas. De ellas, 267 están dedicadas a cultivos de secano, 1.200 a montes y encinares, 600 a alcornoques, 320 a plantaciones forestales (pi-

nos y eucaliptus); el resto, 6.018, es monte bajo, pastos y terrenos incultos.

En agricultura se siembran 80 hectáreas de trigo, 20 de cebada, 15 de centeno y 10 de avena.

En el término hay 400 cabezas de ganado vacuno, 2.500 de ovino, 1.290 de caprino, 1.025 de porcino, 49 de caballo, 35 de mular, 39 de asnal y 6.000 aves de corral.

UNA INDUSTRIA PUJANTE

Aunque no lo parezca, Cañaverál posee un polígono industrial bien urbanizado. La política municipal respecto a la industrialización ha estado, y sigue estando, muy bien llevada. El Ayuntamiento vende a peseta el metro cuadrado de terreno para industrias además acomete el agua, saneamiento y electricidad hasta las parcelas.

Para el alcalde de esta localidad, Jaime Monroy, el futuro industrial de Cañaverál se presenta muy halagüeño y esperanzador. Lo único que faltan son hombres emprendedores, empresarios surgidos de la localidad. Facilidades encontrarán todos aquellos que decidan poner una industria en este pueblo.

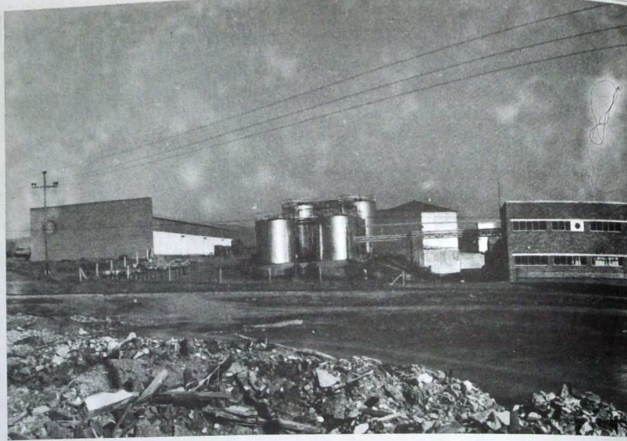

PROYECTOS MUNICIPALES

Entre otros, el Ayuntamiento tiene como futuros proyectos la construcción de cincuenta viviendas sociales y sólo falta que salgan a concurso-subasta alas obras.

Asimismo, se ha planteado el proyecto de la segunda fase del abastecimiento de agua; es decir, la elevación desde la presa al depósito y la construcción de una depuradora.

Por otro lado, hay en proyecto construir un polideportivo, una piscina municipal y una Casa Cuartel, así como terminar el

Hogar del Pensionista con ayuda de la Seguridad Social.

UN PUNTO NEGRO EN CAÑAVERAL

Algo que preocupa a todos los vecinos, es una curva de la carretera nacional, existente a la entrada de la localidad por su parte sur. Son muchas las personas que cada año pierden la vida en este punto y Cañaverál ha luchado siempre para que desaparezca, pero en Obras Públicas no hacen caso y quedan pocas esperanzas.

El puesto de socorro de la Cruz Roja Española, instalado en las cercanías del pueblo, está salvando un buen número de vidas, ya que dispone de ambulancias y servicios especiales y los accidentados son trasladados con rapidez a los centros sanitarios.

Emilio Jaraíz

Fotos: Boni Sánchez



De administración

Los dos últimos Plenos del año

"LA CORPORACION HA EVITADO Y EVITARA SER PRESIDENCIALISTA" (Jaime Velázquez)

En el pleno ordinario de la Corporación Provincial de noviembre pasado se presentó una moción de la Comisión de Industria en solicitud de incentivos adicionales (por valor del diez por ciento) para las empresas acogidas a los beneficios del Gran Area de Expansión Industrial de Extremadura; preferentemente para las dedicadas a actividades agroalimentarias, extractivas y minerales, corcheras, ciclo cerrado de producción ganadera y en general para las industrias de tecnología innovadora y emergentes. Se acordó dar traslado de este acuerdo al Presidente del Gobierno y al Ministerio de Obras Públicas y Urbanismo.

Aprobada la creación de nuevos centros universitarios en este distrito por la Junta de Universidades, la Comisión de Gobierno presentó una moción por la que se propone la creación de una Facultad de Veterinaria en Cáceres, sumamente necesaria, dado el carácter primordialmente agrícola y ganadero de la provincia. En el punto séptimo del orden del día figuraba una moción de la Presidencia sobre regularización

de ingresos presupuestarios, ya que el Estado sólo ha aportado el sesenta y siete por ciento, en lugar del noventa por ciento acordado. También quedaron aprobadas las transferencias de una serie de competencias a la Junta Regional de Extremadura.

Antonio Duque Reyes dimitió de su cargo de Diputado Delegado del Hospital Provincial de Cáceres, debido a sus múltiples ocupaciones, designándose para tal cargo al diputado por Alcántara José Antonio Villarreal. Se aprobó la segunda fase del proyecto de obras del Hospital, con un presupuesto de 481 millones de pesetas. Con esta fase se terminará totalmente la reforma. También se aprobaron varias obras de electrificación y abastecimiento de aguas incluidas en los planes provinciales.

En el punto de "Ruegos y Preguntas" intervino el diputado Raúl Muñoz Arísti para pedir que se emplee en lo posible mano de obra y material de la provincia en las obras de los Planes Provinciales. También intervino el diputado Domingo Sánchez Luengo para pe-

dir su inclusión en la Comisión de Seguimiento.

EL ULTIMO DEL AÑO

El último pleno del año no contó con casi ningún punto de interés, y a él no asistieron los diputados Cañadas Correa, Muñoz Arísti y Romero Morcillo.

En este último pleno la Diputación Provincial de Cáceres se adhirió a un escrito de la Diputación Foral de Guipúzcoa sobre amnistía de funcionarios de Entidades Locales.

Algunas de las obras incluidas en los Planes Provinciales se sustituyeron por otras, a petición de los municipios interesados, sin modificar el presupuesto, en aras, según dijo el Presidente, a respetar los criterios de autonomía municipal, ya que nadie mejor que los ayuntamientos saben las mejoras que necesitan los distintos pueblos.

El punto 13 del orden del día estaba dedicado al Plan Especial de la Comarca de Hurdes de 1980, plan al que se le ha ampliado la cantidad asignada en un principio.