

de pueblo a pueblo

por Emilio JARAIZ

LOSAR, UN PUEBLO DE LA VERA QUE PROGRESA

Aunque le sobra agua, hace falta un abastecimiento más amplio

Más de diez mil veraneantes se concentran cada año en Losar



Es urgente la creación de un centro subcomarcal de la salud que atienda las necesidades del pueblo y de la Vera Alta

En las charcas "las beatas" y "el deseo", por aquello de atraer al turista, se practica el nudismo

Losar de la Vera, la segunda población, respecto a número de habitantes, de la fértil y bella comarca de la Vera. Geográficamente está situada en el centro de la comarca, sobre el eje que es la carretera nacional 501, de Plasencia a Alcorcón, que cruza toda La Vera y la comarca de Arenas de San Pedro, en la provincia de Avila.

Losar, por otra parte, queda comunicado con Navalmoral de la Mata a través de la carretera comarcal que une esta ciudad con Jarandilla. Puede decirse, pues, que es una localidad bien comunicada. Pero también hay que decir que Losar aspira, de hecho está haciendo las gestiones, al igual que los restantes pueblos de la comarca, para que en un futuro muy inmediato ese eje de comunicaciones, la nacional 501, se convierta en una vía del tipo REDIA. No va a ser difícil, puesto que ya mismo el organismo correspondiente trabaja en el anteproyecto del tramo Arenas de San Pedro-Jarandilla de la Vera, que será la primera parte que se rectifique. También están iniciándose las obras de la carretera local denominada de "Valcaliente", con cargo a la Diputación Provincial, y

que servirá de acceso directo desde la carretera de Navalmoral-Jarandilla, acceso que ahora posee enormes curvas y es muy estrecho. Existe, asimismo, una vieja aspiración que poco a poco va haciéndose realidad y es la de unir Losar con Navalmoral, en Avila, cruzando la Sierra de Gredos. En la actualidad una carretera de nuevo trazado asciende desde Losar por las Sierras de Mariños y las Horquillas, hacia el límite de la provincia abulense. Esta carretera está siendo construida por IRYDA y podría con el tiempo acabar con la vieja aspiración de unir Extremadura con Castilla por Gredos y así aprovechar mejor los recursos paisajísticos de estas impresionantes sierras.

UN PUEBLO QUE PERDIÓ SU HISTORIA

Nada puede contarse en concreto sobre la historia o el pasado de esta localidad verata. Los antiguos archivos debieron ser expoliados y sólo Dios sabe dónde pueden encontrarse. De esta manera queda entre las tinieblas de los siglos su pasado.

Sobre la procedencia del nombre, Losar, existen dos teorías: Una que asegura que el nombre le viene de la existencia de osos en el lugar, asegurándose que hubo, incluso, una osera. Nada puede asegurarse en concreto. Lo que sí es cierto es que en las lápidas de enterramientos, en los escudos nobiliarios y en sellos antiguos registrados en algunos documentos, aparece un oso sentado en el suelo con las manos en alto. Esto podría tener alguna relación con la existencia de un "osar"; pues los más viejos aseguran que este pueblo debería llamarse "del osar", pero que ha quedado transformado en el actual nombre, Losar.

La otra teoría relata que el nombre viene como consecuencia de que en el lugar existieron unas canteras de piedra negra, pizarra, que se empleaba para enlosar las calles de los pueblos de la comarca. Al amparo de esta cantera, dicen algunas historias relatadas, nació la localidad. Sin embargo, nadie conoce el lugar de esas canteras de piedra negra, y Losar tampoco posee calles enlosadas, como ocurre en Valverde de la Vera y otros pueblos.

Es, pues, por el momento, una incógnita la historia losareña. No obstante, se sabe que en la época de Carlos V jugó su papel y aportó a la Corte del Emperador riquezas agrícolas y cultivos típicos. Asimismo se deja entrever la influencia de Viriato, el guerrero de la Lusitania, so-



bre la localidad, en donde aparecen algunos bustos del guerrero y en donde algunos artesanos, tal vez influenciados por la tradición, suelen tallar en maderas la cara del que un día se rebeló contra el poder central del Imperio de Roma y que, en su empeño de llegar al corazón de España, guerreó en esta comarca, teniendo como marco defensivo la cordillera Carpetana y las Sierras de Gredos.

También hay vestigios romanos en Losar. Destacan el puente de un ojo, levantado sobre la torrente garganta de Cuartos, y la calzada que desde este puente asciende por entre paisajes de enorme belleza hacia Losar, con un recorrido de unos tres kilómetros. Seguramente esta cal-

zada cruzó de arriba a abajo toda la comarca verata, siguiendo la ladera de la cordillera carpetana.

HOY ES LOSAR UN PUEBLO FLORECIENTE

Losar de la Vera ha perdido su viejo sabor arquitectónico. El bienestar económico destruye, a veces con demasiada facilidad, el pasado. De ser un pueblo formado por edificaciones de fábrica de tapias, paredes de adobes y fachadas enjalbegadas y con balcones de madera, ha pasado a modernas construcciones de tres y cuatro plantas, con locales comerciales, como en las grandes ciudades. Visto a distancia parece

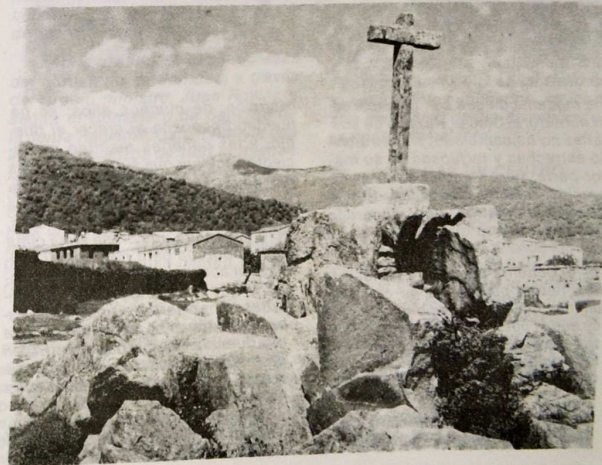



una moderna ciudad con rascacielos en miniatura. Sólo el trazado de sus calles no ha cambiado; siguen siendo estrechas y tortuosas en su mayor parte. Pero también posee una avenida, amplia y ajardinada, de más de dos kilómetros, con modernas plazas.

El ochenta por ciento de las calles tienen pavimento de cemento en muy buenas condiciones. Ello hace que el pueblo sea muy limpio. Contribuye al estado de limpieza el que los anejos para animales o ganados queden fuera del casco urbano.

En cuanto al abastecimiento de agua es insuficiente. La red de dis-

tribución, de muchos años, se ha quedado pequeña al crecer el pueblo, y las cañerías resultan insuficientes al tener que surtir a viviendas elevadas. También resultan pequeños el depósito depurador y la toma de agua en plena sierra. Agua sobra, pero hace falta una presa en la cima de la montaña para retenerla y asegurar el abastecimiento en todo tiempo, ya que en verano las plantas elevadas tienen serias dificultades, especialmente en horas punta y dada la afluencia de veraneantes. Es un problema que las autoridades losareñas esperan poder solucionar cuanto antes.

La vivienda de Losar es generalmente moderna y cómoda, pero es-

casea. Los precios de los alquileres se elevan a las diez y doce mil pesetas. Pero no todo el que posee vivienda la alquila de forma continuada. Preferentemente se amueblan de cara al veraneante o a quien en cualquier época del año decide pasar unas vacaciones en el pueblo. Entonces el precio sube hasta las veinticinco o treinta mil pesetas mensuales.

El alcalde de Losar, Manuel Antón, nos decía que hace falta en su pueblo un grupo de cien o doscientas viviendas de tipo subvencionado para cubrir las necesidades de quienes no tienen vivienda propia.

Losar cuenta con gran número de casas de labranza, que ofrece al veraneante que llega de los diversos puntos de España y de la propia Extremadura. También con un magnífico hostel de dos estrellas, el "Vadillo", con habitaciones amplias, cómodas, con cuartos de baño independientes; otro hostel más pequeño, el "Tejano", ofrece idéntico servicio y comodidad. Pero en los meses de verano los alojamientos son insuficientes en la localidad.

UN COMERCIO PUJANTE

Losar de la Vera es una localidad con brillante actividad comercial. Supermercados, tiendas de vestidos, calzados, almacenes de muebles, fruterías... son potentes y numerosos. Por eso la afluencia de forasteros de los pueblos de la comarca es muy considerable.

Entre los almacenes destaca lo que las gentes han dado en llamar el "jumento industrial", cuyo verdadero nombre es "Fomento Industrial" dirigido por Manuel Zabala, hombre dedicado por completo a servir a su pueblo. En su comercio el cliente puede encontrar, desde la semilla más insignificante, hasta el más moderno electrodoméstico, pasando por materiales de construcción, comestibles, herramientas, vajillas, muebles, etc. Nada falta, incluso camioneros dispuestos para el transporte. El buen industrial dedica todo su tiempo al comercio y siempre anda envuelto en montones de papeles. Se queja de que en Losar se celebran demasiadas fiestas. Esto le llevó a denunciar al Ayuntamiento en una ocasión.

La industria de carnicería es muy importante, ya que se sacrifican cabritos y corderos de carnes exquisitas. Igualmente tiene fama la venta de quesos frescos procedentes del ganado que pasto en la sierra. Y qué decir de las frutas y verduras que se



venden en las fruterías y que son transportadas a mercados importantes de las ciudades...!

Dentro de la industria propia de la localidad, hay que hablar de la fábrica de gaseosas "La Losareña", fábrica de helados naturales al modo artesanos. Hay también cuatro fábricas de bloques y terrazas; numerosas herrerías, carpinterías y ebanisterías, así como talleres mecánicos de todo tipo.

Losar tiene también una magnífica auto-escuela, a la que acuden alumnos de todos los pueblos. Sin embargo, carece de gasolinera, a pesar de tener un amplio parque automovilístico y estar en un lugar estratégico.

LA SANIDAD EN LOSAR

En la actualidad hay en Losar dos médicos y un A.T.S. de la Seguridad Social, y un A.T.S. libre, que a la vez es matrona. También tiene veterinario y una farmacia bien surtida, así como servicio de ambulancia.

Este equipo sanitario cuida de la población. Con algunas dificultades, ya que se carece de consulto-

rio médico y de medios técnicos para hacer más completo el servicio.

Las enfermedades más frecuentes son la malta, por ingerirse mucho queso de cabra fresco, y los reumatismos. Ultimamente, como consecuencia del establecimiento de clubs nocturnos en algunas localidades cercanas, se dan bastantes casos de enfermedades venéreas.

Está previsto, según promesas del Ministerio de Sanidad, a través del propio ministro, Juan Rovira, y según el Consejero de Sanidad de la Junta Regional, García Arroyo, que en los comienzos de 1981 empiecen las obras de construcción del Centro Subcomarcal de la Salud, con el que quedarán atendidas las necesidades más urgentes de Losar y los restantes pueblos de la Vera Alta. También va a construirse una unidad sanitaria local.

Cuenta Losar con un Hogar del Pensionista. Los locales fueron cedidos por la Parroquia. Las obras de adaptación se han hecho con la esperanza de conseguir después algunas subvenciones. Hubo promesas, pero no han llegado las subvenciones, por lo que el importe de las obras



realizadas y lo empleado en muebles está todavía sin pagar. Los mayores de la localidad venden lotería y hacen rifas para ir saldando poco a poco la deuda. Pero los ingresos por estos conceptos son escasos. Ultimamente corren el riesgo de que les embarguen los muebles.

Pero hay nuevas promesas. Promesas de construir, también con cargo al Ministerio de Sanidad y Seguridad Social, una Residencia para Pensionistas, ya que Losar tiene casi ochocientos jubilados, muchos con necesidad de ser atendidos en un centro semejante.

SOLO HAY UN CENTRO DOCENTE DE EGB

Un solo Centro Estatal de EGB, el "Francisco Parra", atiende las necesidades educativas. Este centro, moderno y con excelente conservación, cuenta con catorce unidades. El alcalde y algunos maestros nos aseguraron que es insuficiente. Para cubrir las necesidades haría falta crear seis unidades más para la primera y segunda etapa.

Otra necesidad urgente es la creación de una guardería infantil. Las

madres no saben dónde dejar a sus hijos cuando van a trabajar al campo. Las autoridades locales han intentado resolver el problema, pero no han encontrado apoyo en los organismos competentes, donde siempre les pusieron "pegas".

Dado el elevado número de jóvenes que estudian BUP y F.P. en Jaraiz de la Vera, y los que lo hacen en otros centros más alejados, así como la existencia de numerosos estudiantes en la zona de la Vera Alta, Losar aspira a tener un centro de enseñanza media, cosa que está gestionando, pero para lo que tampoco encuentra respuesta positiva.

Como consecuencia de su riqueza agrícola y ganadera, consciente de esta necesidad, Losar ha solicitado unas oficinas del Servicio de Extensión Agraria y aspira a contar en el futuro con una escuela técnica de agricultura.

LA CULTURA HACIA ARRIBA

Conscientes de la importancia que tiene la cultura para las gentes de un pueblo, Losar de la Vera ha querido elevar el nivel cultural de sus gentes y, recabando la ayuda de la Delegación de Cultura y de la Diputación Provincial, ha dedicado a Centro Cultural un edificio de tres plantas.

Grupos de jóvenes, asociaciones de familias, parroquiales y demás, trabajan en estas actividades, de las cuales hay que destacar las semanas culturales que se celebran cada año, los ciclos de conferencias, los cursos de iniciación a la cultura en sus más diversas materias, etc. Otros grupos se ocupan de mantener el riquísimo folklore de la localidad.

En otros terrenos culturales cuenta Losar con equipos de fútbol de segunda regional y juveniles, quienes juegan los encuentros en un terreno sin vallar y embarrizado, hasta tanto acabe de construirse el proyectado campo de fútbol.

Como no existen otras instalaciones deportivas los jóvenes se ven privados de practicar otros deportes. Sólo en verano suelen montarse competiciones de atletismo, en campo a través, y de natación, en las gargantas.

Las sociedades de pescadores y cazadores se mantienen en actividad, especialmente en las épocas de caza o pesca de la trucha, en la que son ricas las gargantas que concurren por las laderas de las sierras.

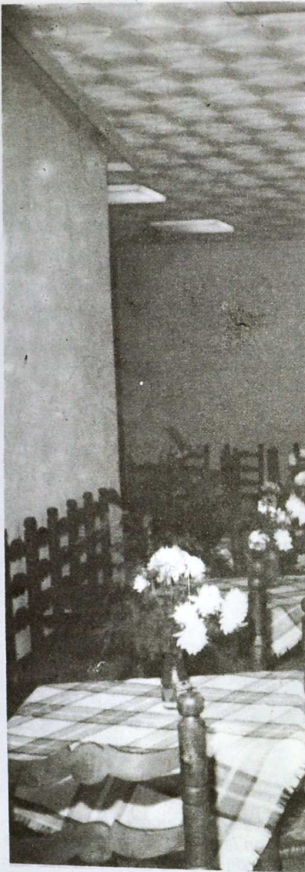

FUERTE ECONOMIA

Losar de la Vera es una de las localidades de más fuerte economía de la comarca verata y de la región extremeña. Quizá venga a demostrarlo el que en este pueblo se hayan instalado siete bancos, la Caja de Ahorros de Plasencia y la Caja Rural Provincial, todos ellos con magníficas y modernas oficinas y con un buen servicio de empleados.

Se dice que los bancos van donde está el dinero. Van y se lo llevan, porque todo el dinero, cientos de millones, procedentes del cultivo del tabaco, el pimiento y demás, no se invierte en la localidad ni en la comarca. Sale fuera, emigra a otras regiones. Y como siempre ocurre, renta muy poco a los losareños. "Losar es rico en patrimonio, pero pobre en pesetas", nos diría Antonio Martín "el Rubio", industrial y concejal independiente.

LA AGRICULTURA

El término de Losar de la Vera tiene 8.229 hectáreas. Suelo muy diverso. Por una parte, la sierra, la alta montaña; por otra, las fértiles vegas. Todo es productivo y rentable.

En 1979 se sembraron 850 hectáreas de tabaco, 32 de pimiento para pimentón, 15 de cacahuet, 60 de maíz. Las verduras, tomates y demás plantaciones hortenses ocupan espacios reducidos, así como los frutales, que están muy diseminados.

Por otra parte, 1.135 hectáreas pertenecen a montes de robles y pinos; 878 hectáreas a monte leñoso, brezos, escobas, carabones, etc. De pastizales hay 3.050 hectáreas. En terrenos improductivos, ríos y lagos tenemos 1.390 hectáreas; el olivar ocupa 450 hectáreas; hay contabilizadas 10.000 higueras; el vivero de plantas "Nuvoga" ocupa una superficie de 50 hectáreas y de ellas 15 están dedicadas a la producción de plantas ornamentales y flores.

En ganadería Losar tiene 2.800 cabezas de ganado lanar; 3.500 cabezas de cabrio; 250 de vacuno de carne y 200 de vacuno de leche. El ganado de cerda y el caballar tienen un carácter familiar respecto a su producción.

Dentro de la ganadería y agricultura conviene destacar las casi 4.000 hectáreas acotadas, en cuyos terre-



nos hay especies cinegéticas tan importantes como la cabra hispánica, jabalíes, venados, zorras, conejos, perdices y alimañas, destacando el lince.

En las gargantas que bajan de

las sierras de Gredos hay mucha trucha y en algunos lugares es frecuente encontrar nutrias.

EL TABACO Y SUS PROBLEMAS

El tabaco es el primer cultivo de la Vera. Por tanto, también lo es de Losar. Quizá por serlo tenga mayores problemas. No hay tabaquero sin problemas.

Como ejemplo, para conocer el caso de cada familia tabaquera, to-



mamos la de Antonio Vinuesa, más conocido por "Beniteque".

Lleva "Beniteque" unos 27 años cultivando tabaco en las tierras de El Robledo. La tomó vírgenes y las preparó para que fueran productivas, rentables. Estaba aún sin casar; luego llevó allí a su mujer. La mayor fortuna que ha logrado, dice él, son sus ocho hijos, cuatro varones y cuatro hembras. De ellos se siente muy orgulloso "Beniteque". Todos han nacido y crecido junto a la tierra tabaquera, en ese fértil Robledo de la vega del Tiérta. Allí lo pasan, todos unidos, como muchas otras familias, cuidando el tabaco, mimándolo, porque es lo que les da de comer, su

principal fuente de ingresos, aunque también tengan que cuidar una manada de vacas en los prados, junto a la garganta de Cuartos.

Antonio y toda su prole trabajan de luna a luna, como él suele decir. Empezan cuando viene el alba y terminan cuando oscurece. Esta es la vida del tabaquero. Todo depende de la hora en que den suelta al agua para el riego. Héles ahí, azadón en mano, abriendo y cerrando surcos para que el agua corra y alimente

pecial: "La necesidad aprieta", decía. Por ello tiene además una tienda de viveres, que atiende su mujer y donde los demás cultivadores pueden comprar los artículos más necesarios, tales como pan, vino, aceite, chorizos, etc. Y también una pequeña cantina, una tasquilla, atendida por los hijos, a la que frecuentemente acuden los tabaqueros del lugar para tomarse unas copillas, cambiar impresiones sobre la cosecha, enterarse de cuanto ocurre en el pueblo y jugar de paso una partida a las car-

las raíces de las plantas; hélos ahí, descalzos, enfangados hasta las rodillas en el lodazal de esas profundas tierras veratas.

Toda la familia de "Beniteque", al igual que el resto de las familias veratas, participa en la faena. Hombres y mujeres. Curioso. La mujer, aquí, es la primera en ponerse a trabajar en el tabaco. "Beniteque" no ha podido permitirse los lujos de que estudien todas sus hijas, y bien que lo siente, pero era demasiado costoso. La dedicación plena de toda la familia hace posible atender plantaciones de 5 ó 6 hectáreas, lo que les permite vivir holgadamente.

El de "Beniteque" es un caso es-

tas. Hay que tener en cuenta que en el campo las privaciones son muchas.

"Beniteque" es uno de los tabaqueros que pertenecen al "grupo". Un grupo, antes sindical y ahora de Colonización, dividido entre sí. Ocupan, por una módica cantidad, tierras que hace decenas de años les dejó el Ayuntamiento losareño.

Los problemas, para "Beniteque" y los restantes cultivadores, han aumentado. En el pueblo hay gente que quiere sus tierras para labrarlas, porque aseguran que no tienen donde trabajar. Muchos piensan que la ocupación de las tierras debería hacerse de forma rotativa, para que todos

los vecinos pudieran participar del uso y del fruto.

Por otra parte, el Ayuntamiento, según el alcalde y los concejales, piensa que estos cultivadores deben satisfacer unas cuotas más elevadas por las tierras que ocupan, dinero que iría destinado a otros menesteres del pueblo. Según el Ayuntamiento, debería recaudar doce millones anuales y sólo recauda 800.000 pesetas, costándole las inversiones dos o tres veces más.

Por estas y otras razones, se ha abierto una herida entre cultivadores y Ayuntamiento. La herida ha terminado en pleito. Las cosas están muy difíciles. El propio "Beniteque", uno de los afectados, decía que no les importaba pagar más por las tierras, pero que el Ayuntamiento debe reconocerles y formalizarles los contratos colectivamente, como grupo que forman, no de forma individual, con lo que se pretende restarles fuerza.

El tema está enconado. Unos y otro, por lo observado, esperan, desean una solución amistosa, antes que los gastos judiciales se eleven a cifras que no puedan soportar. Lo que va a ocurrir es una ingógnita que el tiempo despejará.

Mientras ese problema se resuelve o no, la familia "Beniteque" y todas las demás que viven en las vegas y sufren otros problemas, como el de la vivienda y el de las comunicaciones. Si las tierras son propias, construyen sus casas a todo confort, pero si la tierra es ajena, los cultivadores como "Beniteque", habitan casas incómodas, casi chabolas, la mayoría situadas bajo el secadero de pimientos.

No sólo tienen problemas los que pertenecen al "grupo". Los tabaqueros que poseen tierras propias en pequeña cantidad, como Juan Sánchez, también y gordos. Estos tienen que realizar ellos las inversiones de adaptación, de realización de obras de canales y demás. En muchas parcelas se riega al estilo de hace 25 años, con canales de tierra, un simple surco, mientras que otros poseen canales o "riegos" de cemento.

También existe el mediero, el que trabaja la tierra a medias, partiendo el producto del cultivo con el propietario de las tierras. El propietario pone la tierra y la labra hasta el momento de sembrar la plantación; después el trabajo, el cuidado, corren a cargo del mediero. Son los medieros los más explotados. Sin embargo son los que menos se lamentan, los que menos se quejan.



Pero todos tienen unos problemas comunes: el pedrisco, las epidemias y los descuentos que por diversos conceptos se les hace por parte del Servicio del Cultivo del Tabaco al ser recogido el producto.

Si la cosecha es mediana, en el término de Losar se recogen un millón trescientos mil kilos de tabaco; si la cosecha es buena se llega al millón y medio de kilos por campaña.

EL MEJOR PIMENTON

Dicen que el pimentón de la Vera es el mejor, el de más colorido y calidad. A pesar de ello, de tan buena fama, también tiene problemas. El más grande, el de mayor bulto, es el que sufre la comercialización. No hay canales de comercialización y, debido a esto, las empresas nacionales, entre ellas las murcianas, juegan con el pimentonero verato. Y con el losareño, por supuesto.

HELADOS PARA DELEITAR EL PALADAR

Pero no todo ha de ser problemas. Losar posee muchos y muy diversos atractivos. Uno, que le da fama, es el helado que allí se fabrica. Candela, una mujer muy de pueblo, con estilo verato, pasa las horas del día con su espátula de madera moviendo y removiendo el contenido líquido, leche pura de vaca y azúcar, en una antigua garrafa de lata metida en un corcho, hasta convertirlo en sólido. Los helados que Candela fabrica tienen fama incluso fuera de las fronteras provinciales. Son auténticamente caseros. Se considera casi un pecado ir a Losar y no tomar un helado.

En la rama artesanal "Tío Cirilo" se lleva la palma. El viejete losareño fabrica bastones. Los saca de ramas de roble, castaños, nogales, etc., pero asegura que los mejores son los de raíces de castaño. Tiene tantos encargos, que atiende por riguroso turno, que tarda incluso dos años en facilitarlo.

Por otra parte, la cocina losareña es rica. Quizá esté influenciada por la cocina monacal de Yuste. Son comidas típicas las migas serranas, los plstos de tomate y verduras, el cabrito asado en horno de cocer pan, el cordero en salsa, la trucha a lo losareño y el tasajo (tira de carne adobada de pimienta y secada a la lumbre).

Los restaurantes "Vadillo", "Carlos V", "El Niño", "La Chata", "Tejado" y otros sirven estos platos. En verano el restaurant de la piscina, el del "Tío Lute" y el "Molino", ambos en la Garganta de Cuartos, hacen el mismo servicio.

PARA DIVERTIRSE: PARA DAR Y TOMAR

Losar es un pueblo fiestero típicamente. Dos discotecas, la "Cervantes" y la de "El Vadillo", y una descubierta, de verano, envidiable por el clima, cubren ampliamente las necesidades de una juventud sana, alegre y divertida, escasamente afectada por la corriente de drogas y de esos vicios que afectan hoy a gran parte de los jóvenes.

Dos salas de cine de invierno y otras dos de verano, "Cervantes" y "Carlos V", pasan películas del momento, a veces estrenos que ya quisieran muchas ciudades.

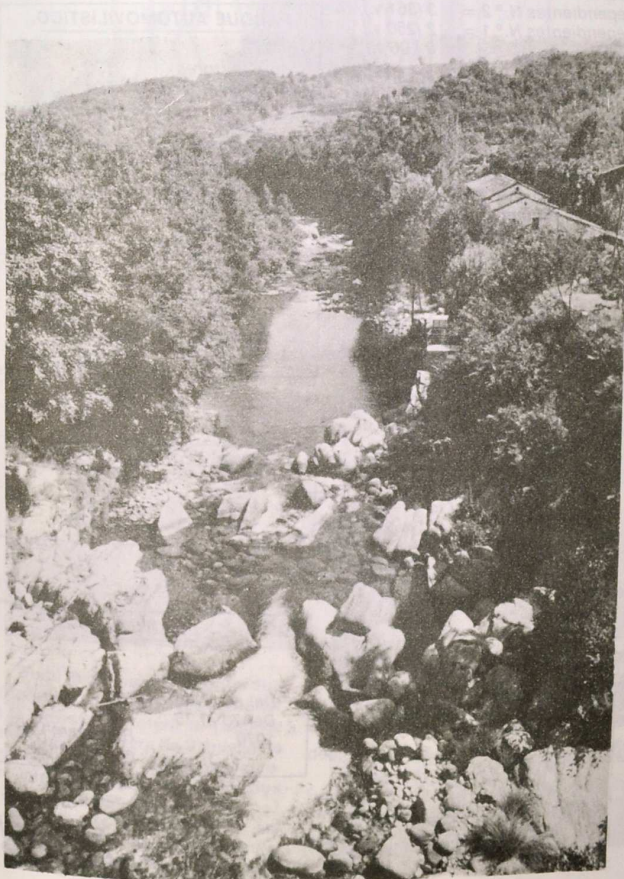

En verano las dos grandes gargantas, la de Vadillo y Cuartos, concentran a decenas de millares de bañistas que llegan desde Madrid, Naval Moral y otros puntos para disfrutar de las delicias del agua cristalina y oxigenada que baja de las cumbres de las Sierras de Gredos. Hay lugares donde el agua es fría, pero donde da el sol de lleno está templada.

En la garganta de Cuartos, aguas abajo del lugar conocido como "el Molino", se practica el nudismo. Ocurre esto en los lugares conocidos por los charcos de "los beatos" y "el deseo". No está autorizado bañarse en cueros, pero la cosa se tolera para atraer al veraneante, al turista extranjero.

En verano se tolera también que los establecimientos hoteleros permanezcan abiertos durante toda la noche, especialmente los alejados del centro de la población.

Son innumerables los festejos que se celebran en Losar y raro es el mes que no cuenta con un par de fiestas extras, que duran uno o dos días. Las "grandes" son las del carnaval, con el entierro del "Manolo"; las de San Isidro Labrador, el 15 de Mayo; las ferias, en junio; San Cristóbal, la fiesta de los cabreros, el cinco de agosto; las fiestas mayores o del Cristo, el 15 de agosto, y el fin de año.

En el carnaval el día clave es el jueves, cuando entierran a "Manolo". Ese día el pueblo viste sus mejores galas y luego, para el entierro del que fue un hombre bueno primero y un granuja después, los hombres visten frac y capa española negra, y las mujeres visten sayas largas negras y se arrojan a pañuelones negros. Hombres y mujeres lloran emocionados al iniciarse el entierro, a gritos, de manera desgarradora. Más que por "Manolo", lloran porque se acaba la fiesta y entra el tiempo de penitencia, la cuaresma. Si en el entierro hay forasteros que se resisten a llorar, se les acerca un encapuchado con un cubo lleno de brasas en el que pone pimentón picante y le da a modo de zahumerio. No queda otra que llorar o estornudar. Es una fiesta muy típica, rica en folklore y costumbres ancestrales.

LOSAR EN SINTESIS

El Ayuntamiento de Losar cuenta con ocho funcionarios. Tiene también servicios contratados de limpieza, luz, agua, jardinería y fontanería.



Su población actual es de 3.426 habitantes, pero en verano llega a los quince o veinte mil.

Losar cuenta con líneas regulares cada cuatro horas con Madrid, Arenas de San Pedro, Naval Moral de la Mata, Cáceres y Plasencia, cuyos autocares van y vienen continuamente, por lo que es un pueblo bien dotado de servicios y viajeros.

FORMACION POLITICA

El alcalde de Losar es Manuel Antón, de UCD, de profesión industrial.

En las elecciones municipales se presentaron cinco candidaturas que alcanzaron los siguientes resultados:

UCD = 3 (381 v.)
 PSOE = 3 (359 v.)
 Independientes N.º 2 = 3 (361 v.)
 Independientes N.º 1 = 2 (250 v.)
 ORTE = 0 (96 v.)

UNA MUJER ES EL JUEZ

El Juez de Paz de Losar es una mujer: Tina Correas. Fue nombrada hace medio año para el cargo por la Audiencia provincial. Los losareños aseguran que una sanción es menos dura cuando la impone una mujer y más si es guapa.



Presupuesto del Ayuntamiento

(Cifras en millones)

1975	1976	1977	1978	1979	1980
4,6	5,5	6,4	9	9	14

Población de Hecho

1960	1965	1969	1970	1975	1970
3.745	3.776	3.763	3.287	3.101	3.324

PARQUE AUTOMOVILISTICO

Tractores	120
Automóviles	504

Población activa en 1979

Agricultura	605
Industria	62
Construcción	48
Servicios	30
Transportes	33
Total activos	778
Parados	34

CURSO ESCOLAR 1979-1980

Pre-escolar	80
E.G.B.	525

EMIGRACION

Del 60 al 65	400
Del 70 al 75	100
1970	Retornaron 30 emigrantes

Emilio Jaraiz
 Fotos: F. Godoy (Losar)

La pesadilla del Lusitania

VIAJAR, COMO EN LOS PRINCIPIOS DEL FERROCARRIL, EN UNO DE LOS DOS TRENES INTERNACIONALES QUE DISCURREN POR CACERES

¿SERA COSA DEL VERANO?

¿SERA PORQUE PASA POR CACERES?



Todo lo que vamos a contar surgió porque en el reportaje anterior de la Revista, al referir al paso de trenes por la frontera de Valencia de Alcántara dijimos: "Ambos expresos internacionales, modernizados y acogedores...". ¿Qué diríamos? El caso es que hemos recibido escritos y opiniones orales que disienten de esos adjetivos de "modernizados"

y "acogedores", que aplicamos a los expresos Ter y Lusitania.

Uno de los comunicantes nos decía:

— Se conoce que Vd. no ha viajado en verano en el Lusitania, que de modernizado y acogedor no tiene nada.

Curioso que sólo al Lusitania

se referían esas disensiones.

Verdad es que hace mucho tiempo que por aquello del coche propio, no viaja uno en tren: Es, por tanto, verdad que no conocíamos "por dentro" al Lusitania en verano, depósito móvil de masificaciones y por ende de toda sorpresa, de toda alteración de la normalidad.

Pues, a viajar en el Lusitania. A comprobar si no le son justos esos adjetivos que le aplicamos generosamente.

Razón tenían nuestros comunicantes, aunque no toda.

Veamos: modernizado, sí; porque tengase en cuenta que moderno es todo aquello que se adapta a la época, y no me digan que no es moderno en este estío de 1980 viajar con el atuendo, con el equipaje, con la compañía, con el método, que a uno le venga en gana. No erramos, porque el cosmopolitismo amontonado, la "torre de babel" de idiomas, el mini-vestir, lo exótico, que se da dentro del expreso, es "moderno". No hay dudas.

Ahora, sí, en lo de acogedor, nos pasamos un pelito y tenemos que retractarnos.

De acogedor, nada, efectivamente. ¿Será por lo del verano?

He aquí el viaje: Billete con tres días de anticipación por lo menos, porque de no llevar reserva le toca a uno el pasillo. Salida de Atocha a las 11 y 2 minutos de la noche, con ocho de retraso.

PRESOS EN EL TREN

Pero, ¿qué es peor? ¿encerrarse uno en el departamento que le correspondió y no poder salir o tumbarse en el pasillo y contar con algo más de libertad de acción? Porque "los