

## CEDILLO, FORMADO POR DOS BRAZOS

El embalse de Cedillo está situado en la misma línea divisoria de la frontera hispano-lusa. Tiene una capacidad de 260 Hms3. Su longitud desde la presa hasta la de Alcántara, es de 62 kilómetros. Su anchura no excede nunca de un kilómetro, por lo que es difícil la práctica de los deportes náuticos. Sin embargo, recorriendo el brazo del río Sever, aparte de bellos paisajes, hay verdaderas playas antes de llegar a Valencia de Alcántara.

Este lago se alcanza por Alcántara, Valencia de Alcántara, Herreuela y Cedillo, donde está el enclave de la presa.

## BORBOLLON, UN ENCANTO BUCOLICO.

El embalse de Borbollón lo forman las aguas del río Arrago. La presa mide 24 metros de altitud y 217 de longitud; la capacidad de embalse es de 85 Hms3; la longitud desde la presa a la cola es de 7 kilómetros y la anchura máxima de 3.

El paisaje que forma el conjunto del lago y sus alrededores, es singular. A unas orillas de pendientes muy suaves, que en algunos lugares son alfombras de verdor, siguen, ya más lejanas, alturas como la sierra de Gata, que forma un marco espléndido de hermosura. Y en la altura más próxima al lago, airoso, el pueblo de Santibáñez el Alto, que conserva restos de su antiguo castillo.

Al formarse el lago, en su parte norte, quedó una pequeña isla, es refugio de especies de aves y transformada en reserva ornitológica.

Se practican aquí todos los deportes náuticos. La escasa profundidad y amplitud del lago permiten que el espacio sea siempre suficiente.

En una pequeña península tiene su emplazamiento el Club Náutico de Vela "Barlovento", donde se hace fácil la botadura de embarcaciones y su recogida. Este Club permanece abierto todo el año y realiza una gran labor deportiva y turística. No son pocos los extranjeros que llegan a este pantano para pasar sus vacaciones en régimen de camping.

Se llega a este lago desde la carretera comarcal 526, de Ciudad Rodrigo a Coria, desviándose a poco de pasar Moraleja, y también desde la N-630, en su punto kilométrico 130, a su paso por Plasencia, en di-

## Los deportes náuticos en Cáceres

# "BARLOVENTO", "TAJOMAR" Y "GABRIEL Y GALAN", TRES CENTROS PARA LOS AFICIONADOS A LA NAVEGACION

Dentro de las posibilidades que se ofrecen a quienes visitan la provincia cacereña, está la que brindan los kilómetros y kilómetros de costa interior, que sitúan a Cáceres en un inmejorable lugar con relación a otras provincias. Los pantanos han creado una enorme superficie de lagos artificiales propicias para la práctica de los deportes náuticos y de la pesca. De la primera de estas posibilidades hablamos aquí.

Por si Cáceres no tenía suficiente con los monumentos, con la historia, el folklore y la gastronomía, las necesidades energéticas han hecho que nazca en la provincia una nueva fuente de atracción turística: los embalses.

Cada día son más numerosos los aficionados a la navegación, bien a vela o motor, que prefieren la tranquilidad del lago artificial o natural, para sus prácticas. De ahí que hayan ido naciendo en la provincia los tres clubs náuticos existentes en la actualidad.

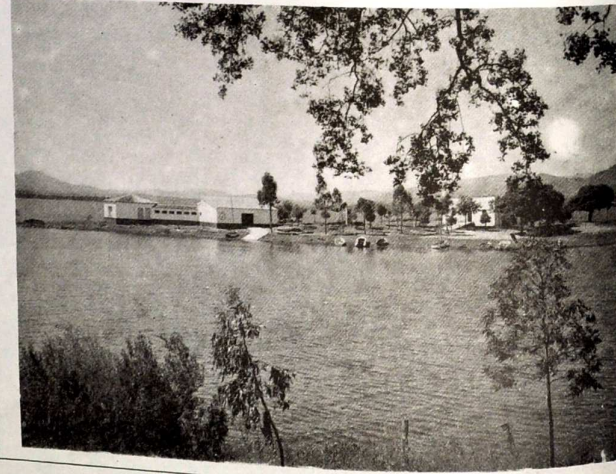

## BARLOVENTO: EL DECANO

El Club de Vela Barlovento, situado en el embalse de Borbollón, es el decano de los clubs cacereños. Es el primer club náutico que hubo en la región y cuenta como orgullo el de ser uno de los pioneros en crear su propia escuela de vela. Méritos no le fal-

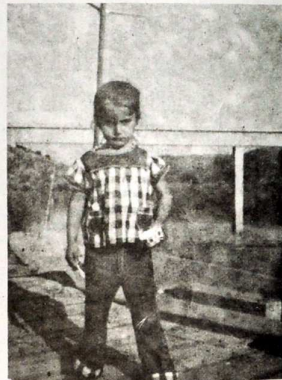

rección a Montehermoso.

## VALDECAÑAS, PRIMERA PRESA QUE DETIENE LAS AGUAS DEL TAJO.

En el Tajo, a 7 kilómetros de Almaraz, está el pantano de Valdecañas, primero que detiene las aguas del Tajo cacereño. Su presa mide 98 metros de altura y tiene una longitud de 290. La capacidad de embalse es de 1.446 Hms3. Desde la presa a la cola hay 54 kilómetros, el lago tiene una anchura de 8 y sus costas miden de 207 kilómetros.

Las orillas del lago son muy diversas, generalmente suaves, por lo que el acceso es fácil. Lago bueno para la navegación a vela, ya que al encontrarse los montes y montañas a larga distancia, permiten que los aires entren francos y muevan las embarcaciones.

La proximidad de este lago con Madrid, de donde dista únicamente 148 kilómetros, lo convierten en el más visitado de la provincia. Por este motivo son muchas las embarcaciones fuera-borda que cruzan sus aguas.

Sobre la N-V, tipo redia, en su punto kilométrico 163,100, existe una desviación de 3 kilómetros que conduce a uno de los lugares mejores del lago, próximo a El Gordo. También desde Navalalmoral de la Mata se llega por Peraleda de la Mata. La distancia más cerca desde Madrid se alcanza tomando una desviación en Oropesa, hasta llegar a El Puente del Arzobispo. Entre Navalalmoral y Oropesa, el lago llega casi hasta la N-V. Para cruzarlo desde Navalalmoral hacia Guadalupe y comarca de los Ibóres, fue preciso construir un largo y moderno puente, que resulta de gran belleza.

## TORREJON Y SU ENCLAVE DENTRO DEL PARQUE NACIONAL

Sobre el río Tajo, en las inmediaciones de Torrejón el Rubio, se encuentra la presa que lleva el nombre de este pueblo. La fábrica de hormigón tiene 62 metros de altura y una longitud de 300. Desde la presa a la cola hay 43 kilómetros; la capacidad de embalse es de 166 Hms3 y su anchura no llega al kilómetro.

Este lago está en uno de los profundos cortes del Tajo, encauzado entre las Sierras de Segura y de la Peña. Por la configuración del terreno las orillas resultan de difícil acceso.

El paisaje que se observa desde el lago, al ser recorrido éste a bordo de una embarcación, es inigualable. Además, hay allí infinidad de

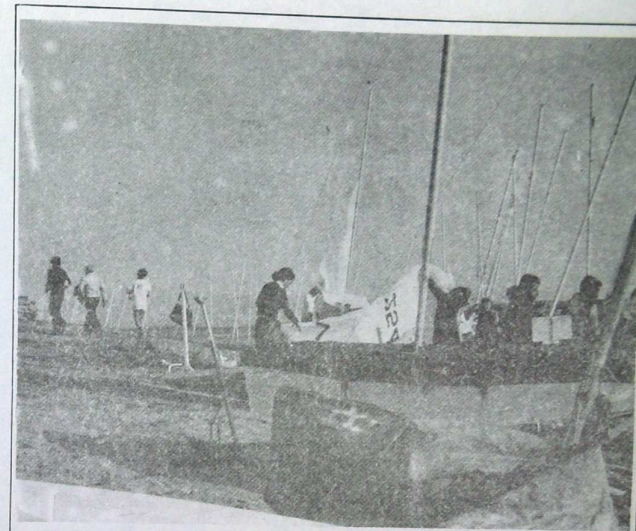

tan, pero como estos datos son pura historia, vamos a hablar de lo que es hoy.

## TAJOMAR: EL TRABAJO POR HACER

Su ubicación en el embalse de Borbollón, concretamente dentro del término municipal de Santibáñez el Alto, le pone el marco del inmejorable paisaje de la Sierra de Gata. Su entorno lo marcan las tradicionales encinas en la mayor parte de la hectárea donde se asienta el club.

Una hectárea cedida por la Confederación Hidrográfica del Tajo, en la que se encuentran las instalaciones: el local social, dos pañoles, y las recientemente construidas rampas de acceso al embalse, con las que se ha mejorado bastante la maniobra de botar los barcos.

Cuenta con dos centenares de socios que pagan una cuota trimestral de mil pesetas, aparte de la correspondiente entrada, que está en las 15.000. Cifras relativamente bajas en comparación con las de otros clubs.

Su característica de club cerrado no impide el hecho de que sus instalaciones puedan ser utilizadas por todas aquellas personas pertenecientes a otras entidades similares de la provincia y del resto de España.

Los amantes de la acampada disponen de un terreno con las condiciones indispensables para llevarla a cabo.

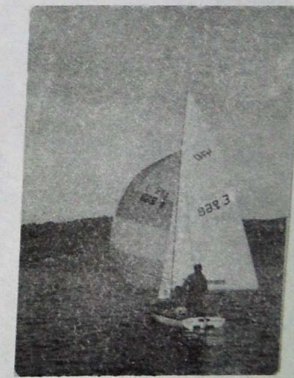



25 x 12,50 metros, una pista de tenis, el local social, bar-restaurante y tiene también embarcaciones propias del club, con las que los asociados pueden practicar la vela, organizándose al cabo del año un total de cuatro importantes regatas. Tiene además casi dos hectáreas de terreno.

Todas las zonas con embalses ven deteriorarse las orillas por la erosión. Una erosión que se elimina con la repoblación forestal, pero que en muchos casos no se lleva a cabo. Este hecho hace que las orillas del Tajo estén casi por completo "peladas" y que el panorama paisajístico sea bastante pobre. El terreno del Tajomar no se salva de esta situación y el club pierde mucho con esta carencia. Los intentos realizados



por el propio club y otros particulares para remediarla, no han servido de mucho hasta el momento y es una pena, porque la zona reúne condiciones más que sobradas para su aprovechamiento. No sólo para el club náutico, sino como zona turística en general.

El Club Náutico Tajomar tiene correspondencia con otros muchos de toda la geografía nacional. En general todos los asociados a entidades de estas características tienen acceso a sus instalaciones, incluyendo en esta totalidad a los asociados de clubs provinciales y regionales.

La cuota de entrada para aquellos que quieran asociarse es de 35.000 pesetas, además de lo cual hay que pagar por familia una cantidad de 250 pesetas mensuales.

#### GABRIEL Y GALAN: LA PROMOCION JUVENIL

Este es el aspecto más destacable de la actividad que realiza el club Gabriel y Galán, situado a dos kilómetros de la presa que regula el embalse con el mismo nombre, en una especie de península a la que se llega desde Plasencia por la CN-630 hasta el cruce de El Villar, tomando el desvío hacia Guijo de Granadilla y el propio Pantano.

Local social con bar, pista de tenis, parque infantil, vestuarios y dos motoras para salvamen-

aves, incluidas las águilas y cigüeñas negras, así como especies de caza mayor, entre las que destacan el ciervo, el jabalí y otras. El Parque Nacional "Monfragüe" rodea al lago, lo que le da mayor aliciente.

Se llega al lago desde la misma N-V, punto kilométrico 197, lugar conocido por "Playa de Extremadura", donde existen merenderos y hoteles. Desde aquí pueden hacerse excursiones hasta la presa, siguiendo aguas abajo. También se accede a él desde Torrejón el Rubio, siguiendo la carretera 524 que va desde Trujillo a Plasencia.

#### EMBALSE DEL TIETAR Y SUS AGUAS AZULADAS

El embalse del Tietar, construido sobre la desembocadura del río del mismo nombre y a escasos metros del de Torrejón (se llama Torrejón-Tietar) lo forma una que tiene 34 metros de altura y 227 de longitud. La distancia desde la presa a la cola es de 12 kilómetros y en ningún caso sobrepasa los 500 metros de ancho; la longitud de sus costas es de 25 kilómetros.

Las aguas de este pantano son cristalinas y frías, procedentes de las nieves de las cumbres de las Sierras de Gredos. Posee un paisaje encantador y sus azules aguas son otro encanto más del que poder disfrutar. Navegando sobre estas aguas se ven en las laderas de la costa, animales salvajes que ya no existen en ningún otro lugar del mundo. Sus terrenos están comprendidos en el Parque Nacional de "Monfragüe".

Se llega a la presa por la carretera comarcal 524, de Trujillo a Plasencia; también, desde Plasencia, tomando la carretera secundaria que pasa por la Bazagona.

#### ROSARITO: EMBALSE DE TRES PROVINCIAS

El embalse de Rosarito, sobre el río Tietar, recoge las aguas puras y cristalinas procedentes de la vertiente Sur de la Sierra de Gredos. Tiene la particularidad de hacer de línea divisoria entre las provincias de Avila, Toledo y Cáceres.

La altura de la presa es de 24 metros la longitud de la misma 309; su capacidad de 84 Hms3; la longitud desde la presa a la cola es de 11 kilómetros y son suaves, propias para practicar la natación, así como el piragüismo y en ocasiones la vela.

El pantano se ve frecuentadísimo por madrileños que en gran cantidad acuden cada domingo a él para realizar su deporte y disfrutar de

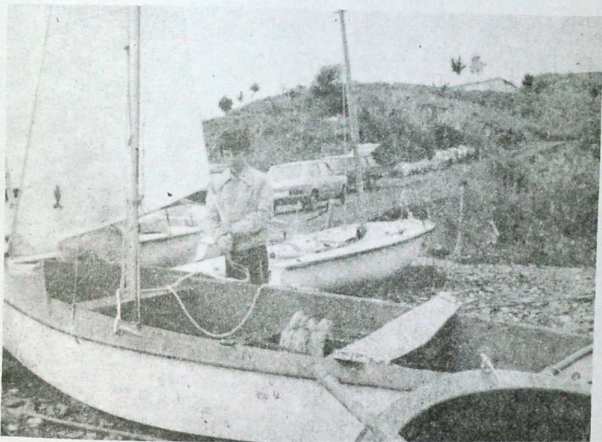
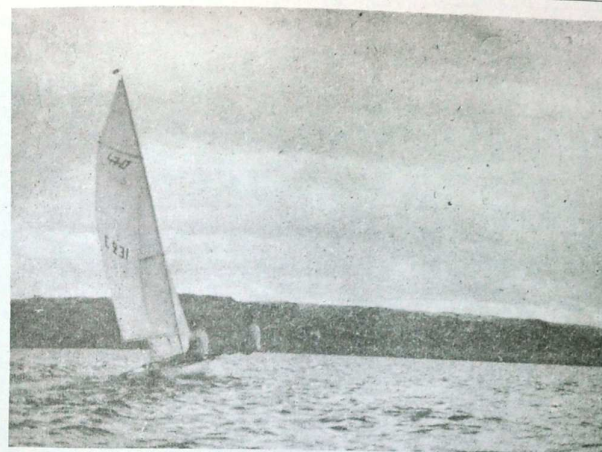

to, son los medios con los que cuentan los 200 socios del club, que pueden disfrutar también de un terreno acondicionado para el camping dentro de las 17 hectáreas que la Confederación Hidrográfica del Tajo tiene cedidas al mismo. Los barcos pueden guardarse en los dos pañoles de que dispone, uno de los cuales sirve también para llevar a cabo la labor de promoción juvenil citada al principio.

En verano el club Gabriel y Galán suele organizar su escuela de vela. Unos cursillos cuya duración oscila entre una semana y diez días, con monitores de la Federación Centro de Vela, en los que los jóvenes y los que no lo son pueden aprender las artes de la navegación. Una labor a destacar. Una labor que puede redundar en el desarrollo de este de-

porte y por ende de las zonas en las que se puede practicar.

Y si eficiente es la labor educativa que se realiza en esa escuela de vela, no lo es menos la que suponen las tarifas que han de pagar los socios juveniles: 75 pesetas, en comparación con las 500 que aportó un socio adulto. La cuota de entrada es de 20.000 pesetas, cantidad intermedia entre las que pagan Tajomar y Barlovento. Se mantienen también las características de apertura que señalamos en los citados y la organización de regatas periódicas, entre las que hay que mencionar la que se incluye dentro del campeonato de Extremadura.

F.H.P.

las limpias, frías y cristalinas aguas.

Puede accederse a él desde la N-V, tomando una carretera secundaria que conduce hasta Madrigal de la Vera, desde las inmediaciones de Oropesa, también por la N-501, Alcorcón-Arenas de San Pedro-Plasencia, desviándose a la izquierda, pasados seis kilómetros de Candeleda, en la provincia de Avila; desde Navalморal de la Mata se llega hasta el lago tomando unas carreteras de colonización que parten de Talayuela y del propio Navalморal.

Los terrenos que rodean al embalse están repoblados de pinares, que proporcionan sombra fresca y dan lugar a un pintoresco paisaje. Desde esta zona puede contemplarse la belleza de las sierras de Gredos.

#### VALDEOBISPO, RICO EN BARBOS Y "BLACK-BASS"

En el caudaloso Alagón, aguas abajo del Gabriel y Galán, se encuentra la presa del embalse de Valdeobispo. Tiene una altura de 57 metros y una longitud de 130. La distancia desde la presa a la cola es de 16 kilómetros y la anchura mayor no rebasa el kilómetro. La capacidad de este embalse es de 52 Hms.3.

Aunque se han celebrado competiciones deportivas, no reúne condiciones para la práctica de los deportes náuticos. Sin embargo, tiene en su favor que su nivel se mantiene constante durante todo el año. Es rico en pesca, especialmente en barbos y "black-bass".

Sólo dista 18 kilómetros de Plasencia y se llega a él desde la Nacional 630, kilómetro 130, por una carretera que une a la ciudad del Jerte con los pueblos de Carcaboso, Montehermoso y Coría. También desde Ahigal y Santibáñez el Bajo.

