

están repobladas de truchas. Cuando comienzan a calanerse las aguas, hasta llegar al Alagón, se pescan el barbo, la carpa y la bogas.

CUENCA DEL TAJO

El río Alagón entra en la provincia procedente de Salamanca y recibe las aguas de los ríos hurdanos Ladrillar, con su afluente el Batuecas, el Hurdano y Los Angeles, con sus afluentes el Esparabán y el Ovejuela, todos ellos repoblados de truchas, cachos y bogas. Se hace mayor de edad en la presa de Gabriel y Galán, que alberga en sus aguas el **black-bass** y la carpa royal como especies introducidas y las indígenas barbos, carpas y bogas.

Siguiendo la corriente tenemos el contraembalse de Valdeobispo, con abundancia de lucios, especie introducida, y truchas arco iris. Continúa el río recibiendo afluentes para atravesar Coria e ir a desembocar en el Tajo, tramos en los que se dan todas las especies de ciprínidos enumeradas y con bastantes anguilas.

En esta cuenca del Alagón se encuentra también el río Arago, procedente de Descargamaría, con gran aportación en su cabecera de trucha común y las reiteradas variedades de ciprínidos propias de la región. Forma el embalse de Borbollón, donde la calidad y cantidad de **black-bass**, barbos y bogas es notable.

De esta cuenca, la Rivera de Gata, la Garganta Cervigona y otras pequeñas gargantas, cuentan con ciprínidos y truchas desde su cabecera hasta que desembocan en el Alagón.

El río fronterizo Erjas, punto de destino de la Rivera Trevijana, del río del Soto de San Martín de Trevejo, muy abundante en trucha, y los ríos Matalobos, Pesquero y Torto, cuentan con excelentes pesquiles.

En la cabecera del Tajo y por su margen izquierda desembocan los ríos Gualija e Ibor (con su afluente el río Viejas) en las estribaciones de la Sierra de las Villueras, anidan poblados de truchas. Siguen después peque-

La tenca

BOCADO APETECIBLE

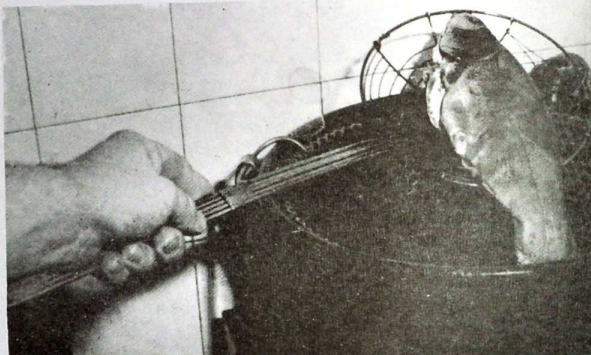
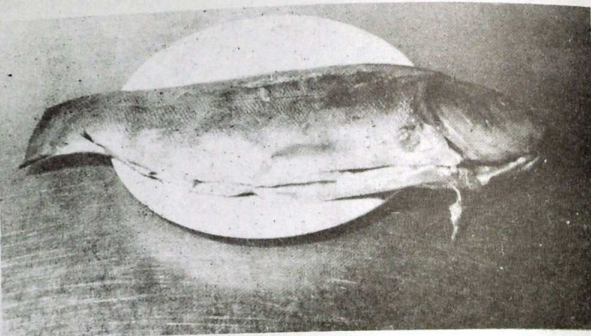

La tenca, pez que habita las aguas paradas de las lagunas y lagos de la provincia, es apreciadísimo. Tanto es así que los cacereños estiman que es un pez de esta tierra, muy suyo. Tal vez tengan razón porque de hecho la tenca abunda en la provincia y de forma especial en los pueblos de las cercanías de la capital.

Aunque haya cantidad, la tenca ha llegado a alcanzar precios elevados en el mercado, por ser un apetitoso manjar en la mesa de los habitantes de la Alta Extremadura y a la hora de alternar en bares y tabernas.

Son innumerables los pescadores que se pasan la noche entera a la orilla de la charca para poder pescar al día siguiente, sin que alguien les haya quitado el puesto elegido. Las capturas son abundantes, pero no dan abasto al mercado, hasta que en el mes de agosto se permite la pesca con redes.

E.J.

Las tenca del Casar de Cáceres tienen fama de ser las mejores, porque existe la teoría de que la tenca es más rica cuando se ha criado en charcas donde abrevan manadas de ganado vacuno. También las de Malpartida de Cáceres, Arroyo de la Luz, Brozas, Alcántara, Riobobos, La Cumbre, Alcuescar, Trujillo, Cáceres.

La tenca de por sí es sabrosa y rica. Pero como todas las cosas necesita un cuidado especial, un algo que a la hora de guisarse dé ese tono de exquisitez. Para ésto el Bar Fernando, de Casar de Cáceres, Casa Maleno de Cáceres, entre otros, tienen mano especial. Saben freirla perfectamente, porque el secreto está en el tiempo que se emplea para freirla y en la temperatura que ha de tener el aceite.

Campamentos

DONDE LA JUVENTUD CACEREÑA APRENDE A AMAR LA NATURALEZA

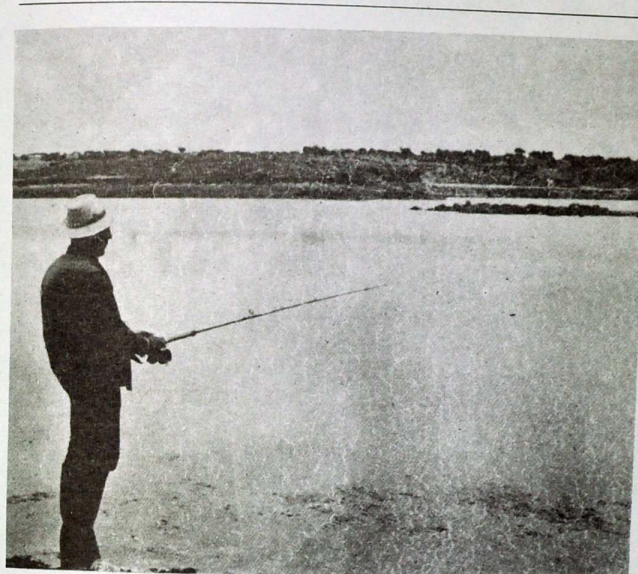

ñas corrientes de agua, como los ríos Colmenar y Arroyo de la Vid, con gran carga de ciprínidos.

Mención merece el río Almonte, con todas las aguas de la garganta Santa Lucía y del río Berzocana, originarios de las estribaciones de la Sierra de las Villueras, poblados de truchas, y los ríos bogueros por excelencia de García, Tozo, Magasca, Magasquilla y Tamuja.

El río Salor lleva las aguas del Ayuela, Casillas, Jumadiel y otros varios, poblados por las especies de ciprínidos indígenas y la carpa royal.

El último río que desemboca en el Tajo, el Sever, fronterizo con Portugal y con las afluentes del Alburrel y de las Riberas de David y Caparrosa, tiene la particularidad de ser el único río cangrejero de la provincia de Cáceres.

CUENCA DEL GUADIANA

En la cabecera del río Guadarranque, con su afluente el Guadarranquejo, se puede pescar la trucha y también en el origen de los ríos Guadalupejo y Rueca.

Desde Cáceres solamente afluye a la cuenca del Duero, el río Malena o Malabao, muy rico en truchas.

LA TENCA

Existe, aunque anárquicamente una cría y producción muy extremeña y cacereña, que es la de la tenca, muy apreciada y que se encuentra en charcas y pequeños embalses. Además de los miles de kilos que sacan los pescadores para su satisfacción y consumo, se calculan otros 50.000 kilos que obtienen los pescadores de red.

La actividad campamental en la provincia cacereña está supervisada por el Instituto de la Juventud, órgano de funcionamiento autónomo dentro de la Delegación del Ministerio de Cultura, del que escapan competencias sobre las actividades que organizan grupos juveniles por su propia cuenta, como existen varios casos.

El Instituto de la Juventud, en lo referente a actividades recreativas y de aire libre, cuenta en la provincia con dos instalaciones, a las que se puede calificar entre las mejores de España:

En la localidad de Jerte, el Campamento Juvenil "Emperador Carlos", que durante el año 1979 acogió a 1.500 acampados procedentes de las distintas entidades y asociaciones juveniles de la provincia.

En Valencia de Alcántara, cerca de la frontera con Portugal, el Albergue Juvenil "Nuestra Señora de Guadalupe", por el que en el mismo período de tiempo pasaron 2.000 jóvenes cacereños y para el que existe el proyecto de integrarlo en la Red Internacional de Albergues Juveniles y mantenerlo abierto durante todo el año.

En estas instalaciones se desarrolla a lo largo de todo el verano una serie de turnos campamentales, o de albergue en su caso, que podemos dividir en dos grupos: los organizados por el mismo Instituto de la Juventud, denominados turnos de promoción, y aquellos en que el Instituto cede estas instalaciones a otras entidades o asociaciones juveniles, como puede ser el caso de la OJE, colegios, institutos, etc...

En cuanto a los primeros, se han organizado dos turnos en el "Emperador Carlos" y otros dos en el Albergue de Valencia de Alcántara. Las fechas señaladas son del 16 al 30 de julio y del 1 al 15 de agosto en el campamento y del 1 al 15 de julio y 16 al 30 del mismo mes en el albergue. Los turnos del albergue son para chavales de ambos sexos comprendidos entre los siete y los doce años. En el campamento, el turno primero es para edades entre los diez y los quince, también de ambos sexos, y el segundo es familiar.

Los requisitos para la asistencia son únicamente la solicitud de plaza y la cartilla de desplazamiento de la Seguridad Social. Con respecto al dinero, que quizá sea importante, las cuotas son las siguientes: